



# НЕ ДАЙТЕ СЕБЯ ОБМАНУТЬ!

«Непродвинутость» пожилых людей в высокой технологии и юридических тонкостях мошенникам легко идти на обман, в том числе при навязывании различных услуг и товаров.

3-я стр.

Еженедельная газета  
Тихвинского района  
Ленинградской области

№28 (15299)

21 июля 2021 года

# ТРУДОВОЕ СЛОВО

Издается с августа 1930 года

Цена свободная



## ЧЕЛОВЕК И ЕГО ДЕЛО

Евгения Осипова — коренная жительница Тихвина. В 2009 году получила диплом преподавателя иностранных языков и лингвиста в Ленинградском государственном университете имени А.С.Пушкина. В 2018 году окончила Институт восточных методов реабилитации. «Самое лучшее и важное, что мне удалось сделать для своего родного города, — утверждает Евгения, — создать сообщество ЭКО Тихвин, и это был первый шаг к экологической осознанности. Считаю, что каждый человек в душе — эколог. Можно добавить, что благодаря Евгении и ее мужу Денису такой первый шаг смогли сделать еще десятки тихвинцев.

“**В душе мы все экологи,**”

→ 4-я

стр. Фото Ильи НАЗАРОВА

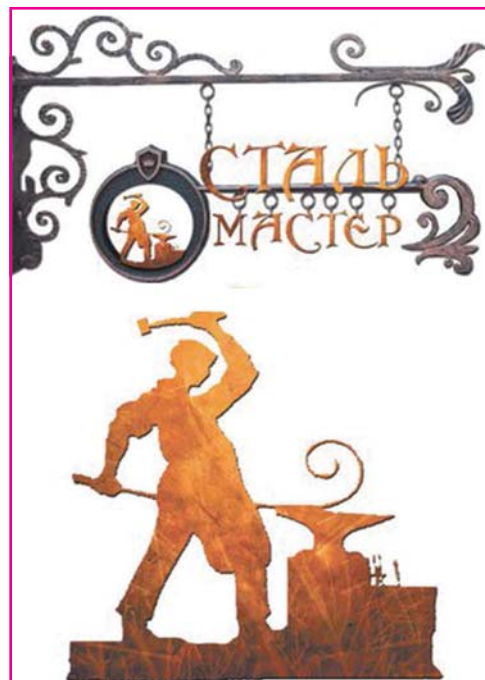

## СТАЛЬ-МАСТЕР

Тел. 8 (921) 094-28-44, факс 8 (813-67) 76-688.  
steelmaster64@yandex.ru  
Сайт: steelmaster-t.tu

- МЕТАЛЛОПРОКАТ – РУБКА И РЕЗКА ПО РАЗМЕРАМ ЗАКАЗЧИКА (арматура, листы, профильные трубы, уголок, швеллер, трубы, нержавеющая Aisi 304 и другое).
- МЕТАЛЛОКОНСТРУКЦИИ ДЛЯ СТРОИТЕЛЬСТВА И ПРОИЗВОДСТВЕННЫХ УЧАСТКОВ И ЦЕХОВ (площадки, навесы, емкости, лестницы, ограждения и другое).
- СТАЛЬНЫЕ ДВЕРИ, ГАРАЖНЫЕ ВОРОТА.
- КОВКА РУЧНАЯ, ХУДОЖЕСТВЕННАЯ (решетки, навесы, заборы и др. по индивидуальным проектам, эксклюзив для интерьера, услуги дизайнера).
- РИТУАЛЬНЫЕ ОГРАДЫ, КРЕСТЫ, СТОЛЫ, СКАМЕЙКИ С КОВАНЫМИ ЭЛЕМЕНТАМИ (доставка по городу бесплатно).
- МЕТАЛЛОИЗДЕЛИЯ ДЛЯ ДОМА И ДАЧИ (ворота, калитки, стойки забора, лестницы, навесы, садовые скамейки, мангалы, коптильни, спортстойка-тренажер и другое).
- ПЕЧИ ДЛЯ БАНЬ ПОД РАЗМЕР ВАШЕЙ БАНИ С ОТКРЫТОЙ И ЗАКРЫТОЙ КАМЕНКОЙ.
- БАКИ ИЗ НЕРЖАВЕЙКИ AISI 304 и другие изделия из нержавеющей стали.
- СВАРОЧНО-РЕМОНТНЫЕ РАБОТЫ ДЛЯ ГРУЗОВОЙ И ТЯЖЕЛОЙ ТЕХНИКИ.

г.Тихвин, Правовологодский тупик, дом №10.

Реклама

ИП А.П.Шабанов

**СОБЫТИЯ  
ФАКТЫ  
КОММЕНТАРИИ**

# 7 ДНЕЙ

■ Инфляция в июне в годовом выражении ускорилась до 6,5 процента, побив пятилетний антирекорд. Последний раз потребительские цены так выросли в августе 2016-го. Месячная инфляция составила 0,69, а в первую декаду июля – 0,46 процента, сообщил Росстат. Это довольно сильное отклонение от цели Банка России в 4 процента. Из продуктов больше всего в июне подорожали свекла, морковь и картофель – на 58,4, 37 и 20,3 процента соответственно. На рост цен влияют разные факторы, и прежде всего это сезонный спрос. По этой причине в июне выросли цены на транспортные услуги и туристические путевки. Например, стоимость отдыха в Турции увеличилась на 38,9 процента.

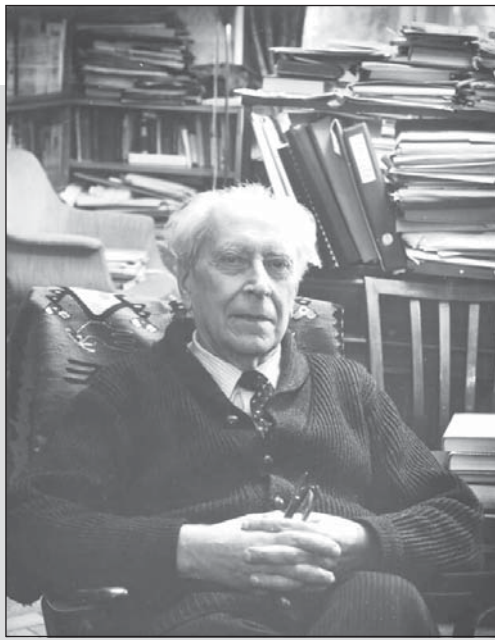

## Сказано

Воспитание любви к родному краю, родной культуре, родному городу, родной речи – задача первостепенной важности, и нет необходимости это доказывать. Но как воспитать эту любовь? Она начинается с малого – с любви к своей семье, своему дому, с бережного отношения к памяти потомков и известных земляков. Постоянно расширяясь, эта любовь переходит в любовь к своему государству, его истории, его прошлому и настоящему, а затем ко всему человечеству.

**Дмитрий ЛИХАЧЕВ,**  
русский филолог, искусствовед,  
академик РАН.

→ 15-я стр.

### ДОРОГА ◆ ТРАНСПОРТ ◆ ПЕШЕХОД

### ПОЖАРАМ – ЗАСЛОН

Лето – пора удивительных открытий, активного отдыха, новых знакомств, радость общения, путешествий. Но летний период может таить в себе и высокий риск для детей.

С начала лета в Тихвинском районе возросло число дорожно-транспортных происшествий с участием детей. В четырех авариях один ребенок погиб и один получил травмы.

18 июня 16-летний подросток, не имея прав на управление мопедом, стал двигаться по улице Карла Маркса. Возле дома №74 столкнулся с движущимся впереди него в попутном направлении легковым автомобилем «Nissan». К счастью, юный «водитель» и его 16-летняя пассажирка в момент ДТП находились в мотошлемах. Подросток, управлявший мопедом, получил незначительные повреждения.

19 июня 2021 года водитель 1990 года рождения, управляя автомашиной «шевроле lacetti», на 100-м километре автодороги Явшеицы – Пашозеро – Шугозеро – Ганьково при выполнении обгона совершил столкновение с движущимся во встречном направлении автомобилем «renault sandero». Им управлял водитель 1986 года рождения. В результате ДТП семь человек получили травмы различной степени тяжести, в том числе 13-летняя пассажирка автомашины «шевроле lacetti». Девочка находилась на заднем пассажирском сиденье, была пристегнута ремнем безопасности, поэтому получила травмы легкой степени тяжести.

20 июня в 4-м микрорайоне водитель 1980 года рождения, управляя автомашиной «Лада 21713», при выезде с дворовой территории под аркой между домами №№20 и 21 не уступила дорогу 17-летней велосипедистке, двигающейся вдоль дома



## Без права управлять

№20 в сторону дома №21, в результате совершила на нее наезд. Девушка получила незначительные повреждения.

25 июня водитель 1985 года рождения, управляя автомобилем «renault duster», на 446-м километре автодороги Вологда – Новая Ладога совершил наезд на 12-летнего велосипедиста, который внезапно выехал на проезжую часть автодороги. Ребенок погиб.

Уважаемые родители, регулярно проводите со своими детьми беседы о правильном и безопасном поведении на дороге, разъясняйте, а лучше наглядно показывайте во время ваших совместных прогулок по улицам и дорогам, как избежать скрытой опасности, такой, например, как зона ограниченной видимости – арки домов, зеленых насаждений вблизи дороги, стоящий транспорт. Учите детей всегда останавливаться, прежде чем сделать шаг на проезжую часть, следить за дорожной об-

становкой, не пересекать проезжую часть, не сойдя с велосипеда, самоката, скейта и других средств передвижения. Запретите своим подросткам детям управлять механическими транспортными средствами, не имея на это прав. Всегда контролируйте их на улице, смотрите, чем заняты. Напоминаем, что для управления мопедом, скутером, квадроциклом, мотоциклом, в том числе спортивным мотоциклом, обязательно наличие соответствующего водительского удостоверения на право управления.

Уважаемые водители, будьте внимательнее на дороге, не спешите, соблюдайте дистанцию, скоростной режим, правила обгона, не пренебрегайте ремнями безопасности, перевозите детей в детских автокреслах, которые должны соответствовать весу и росту, не рискуйте при совершении маневров. Помните, безопасность на дороге зависит и от вас **ЕВ**  
**Ольга ЛЕЩЕНКО.**

## Смотрите за детьми

С начала года в Тихвинском районе произошло 105 пожаров.

3 июля возник пожар в квартире дома №41 5-го микрорайона. Причиной стало неосторожное обращение с огнем, который повредил обстановку на кухне.

В этот же день в деревне Халезево Цвылевского сельского поселения неисправность печи привела к возгоранию, уничтожившему баню и сарай на придомовой территории.

7 июля в пожарную часть поступило сообщение о горении автомобиля «Opel Astra», припаркованного рядом с домом №46/2 1-а микрорайона. В охваченной огнем машине выгорел моторный отсек и салон, получили повреждения и находившиеся рядом автомобили.

Опасная игра с огнем нередко возникает в период летних каникул, когда дети остаются без присмотра взрослых, поэтому важно правильно организовать их досуг, создать условия для комфортного и безопасного отдыха. Вот некоторые правила поведения, которые мальчики и девочки должны выполнять неукоснительно.

Пожар в многоквартирном доме распространяется по перекрытиям. Лестницы и помещения наполняются дымом. Если возникло возгорание в таком доме, постарайтесь покинуть его как можно быстрее.

В природе пожар быстро распространяется по траве и деревьям. При обнаружении огня в лесу, поле, сельской местности сообщите взрослым и в пожарную охрану. Определите направление ветра и уходите в противоположную сторону.

Во время пожара очень опасен дым и иные продукты горения (сажа, копоть, пепел). Дым содержит углекислый газ и отравляет организм, а мелкие частицы попадают в органы дыхания и засоряют их изнутри. Чтобы защитить себя в дыму, возьмите влажную тряпку и закройте нос и рот.

Во время пожара опасно прятаться под стол, кровать, в шкаф или дру-

гие укромные места. Если в помещении огонь или дым – покиньте его как можно быстрее.

Если с лестничной площадки к вам поступает дым или вы заметили признаки горения, позвоните в пожарную охрану по телефону 101 или 112 и сообщите свою фамилию и имя, точный адрес, где пожар, ответьте на вопросы диспетчера.

Независимо от вида водоема, будь то море, река, озеро или пруд, каждый человек должен знать и неукоснительно соблюдать правила поведения и меры безопасности на воде.

Купайтесь только на организованных пляжах.

Не ныряйте в незнакомых местах. Не заплывайте за буйки.

Не выплывайте на судовой ход и не приближайтесь к судам.

Не устраивайте в воде игр, связанных с захватами.

Не плавайте на надувных матрасах или камерах.

Напоминаем: при возникновении любой чрезвычайной ситуации необходимо срочно звонить в службу спасения по телефону 101 или 112.

**Отдел надзорной деятельности и профилактической работы Тихвинского района.**

ЧТОБЫ ПОМНИЛИ...

## Снова – в Тихвине

Масштабный исторический проект «Поезд Победы» с 4 по 6 февраля уже делал остановку в Тихвине. В течение трех дней жители и гости города познакомились с выставленной на обозрение уникальной экспозицией. И вот 22 июля первая в мире иммерсивная инсталляция, размещенная в движущемся составе поезда, вновь прибывает к перрону тихвинского железнодорожного вокзала и еще три дня у взрослых и маленьких горожан будет возможность воочию и через мультимедийное сопровождение увидеть, услышать и узнать, какой была Великая Отечественная война.

Восемнадцать инсталляций, сто пятьдесят манекенов (ни в одном музее мира нет такого количества многофигурных композиций в скульптуре), а еще 50 видеопроекторов, 18

видеостен, 12 тач-столов, которые благодаря световым и звуковым эффектам воссоздают захватывающие воздушные бои и масштабные танковые атаки, рисуют картины походной армейской жизни и тихие воспоминания мирного довоенного времени. А вот блокадный Ленинград, санитарная часть, где врачи оперировали раненых, сцена допроса военнопленного, копия товарного вагона, в котором везли пленных, и самый страшный сюжет – концлагерь. Все это делает экспозицию более проникновенной, а ощущения от увиденного – острыми.

Регистрацию на получение приглашений билетов для бесплатного посещения «Поезда Победы» откроют 21 июля на сайте проекта.



# В стране. Области. Районе

■ Пожилые люди чаще всего становятся жертвами мошенников. Например, из всех обманутых москвичей 80 процентов – пенсионеры. Многие из них становятся жертвами негодяев из-за своей «непродвинутости» в высокой технологии и юридических тонкостях. Только в Москве каждый третий такой – дистанционно обманутый пенсионер, сообщает «Российская газета».

Но все чаще мошенники прибегают к более упрощенным схемам. Речь идет о навязывании людям ненужных услуг и товаров. Многочисленные вариации обмана сводятся к одному простому действию – перепродаже втридорога того, что стоит намного дешевле. Логика у мошенников проста – да, цена намного выше, но ведь товар доставлен, услуга ока-

## Не услуга – обман

Мошенники нашли новый способ обманывать пенсионеров.

зана, никто не пострадал. Именно поэтому пойманных преступников хотя и наказывают по статье «Мошенничество», но – по минимуму, ведь ущерб-то небольшой. Нередко преступники просто отделываются штрафом.

Столичные полицейские задержали пятерых приезжих, которые убеждали пожилых жильцов сменить электропроводку и электрические счетчики, завышая цену вдвое. С мошенников взята всего лишь подписка о невыезде и надлежащем поведении.

В Санкт-Петербурге мошенники оцени-

ли свои услуги еще больше. Одна пенсионерка за шесть датчиков контроля напряжения заплатила 30 тысяч рублей, другая пожилая женщина лишилась 20 тысяч за два датчика. Однако на самом деле такие приборы стоят около двух тысяч рублей.

А в Ангарске пенсионерке предложили почистить окна за 30 тысяч рублей. Пожилая женщина, недавно пережившая инсульт, согласилась и даже отдала предоплату. От продолжения «услуги» ее вовремя остановила дочь. Но теперь женщина не может вернуть деньги.

Кстати, вот еще одна новая хитрость:

если на оплату услуг или товаров у пенсионера нет денег, мошенники предлагают кредит. Опасность кредита в том, что фирма мошенников может работать официально и в случае подписания договора оснований для возбуждения уголовного дела нет. Вернуть деньги невозможно, а при неуплате по кредиту аферисты могут даже подать в суд.

Что обычно предлагают такие мошенники? «Мы из собеса, тут вам компенсация положена, но нужно оплатить пошлину. Мы из газовой службы, нужно срочно счетчик поменять. Вам положено бесплатное медобследование на дому...». Хорошо, если дети защитят пенсионеров, вовремя распознав обман. Но было бы надежнее, если в нашем законе любое преступление против пожилых считалось бы отягчающим обстоятельством.

### ЖКХ и НАСЕЛЕНИЕ

## Платить придется больше,

но внимательно проверьте квитанцию за июль: тарифы на услуги ЖКХ не должны возрасти выше 3,4 процента

Средний размер индексации тарифов на жилищно-коммунальные услуги в России с 1 июля не превысил 3,3 процента, сообщили в Федеральной антимонопольной службе.

«Таким образом, в тарифообразовании продолжится реализация принципа «инфляция минус», позволяющая не допускать индексации платежа граждан больше, чем на величину инфляции», – проинформировали в Федеральной антимонопольной службе (ФАС). Но поскольку рост платежей, в том числе за электро- и газоснабжение, водоснабжение, водоотведение, теплоснабжение, регулируют органы власти, ежегодно правительство Российской Федерации выпускает распоряжение, в котором устанавливает индекс изменения размера платы за коммунальные услуги в среднем по регионам страны.

С 2013 года коммунальные тарифы в России индексируют один раз в год с 1 июля, чтобы сдерживать инфляцию. В 2019 году индексация тарифов была двухэтапной в связи с повышением ставки НДС с 18 до 20 процентов. С 1 января 2019 года тарифы увеличили на 1,7, с 1 июля – на 2,4 процента. С 2020 года индексация тарифов ЖКХ происходит один раз в год с 1 июля. В прошлом году рост размера платы граждан за коммунальные услуги в среднем по стране составил 3,1 процента.

В соответствии с распоряжением прави-

тельства от 20 октября 2020 года с 1 июля наиболее высокий средний индекс роста тарифов установлен для Чеченской Республики (6,5 процента), Новгородской области (6,4 процента), Республики Крым и Севастополя (по 6,2 процента), Республики Саха (Якутия) (6 процентов), Кабардино-Балкарской Республики (5,4 процента), Омской и Томской областей (по 5,3 процента), а наименьший – для Мурманской области (3,2 процента).

В Москве средний размер индекса установлен на уровне 4,6 процента, в Московской области – 3,6 процента, Санкт-Петербурге – 3,5 и Ленинградской области – 3,4 процента.

### КОНКУРСЫ

## О городе родном

Подведены итоги конкурса творческих работ «Люблю тебя, мой Тихвин!», посвященного 248-летию присвоения ему статуса города и 638-й годовщине со дня явления Тихвинской иконы Божией Матери.

В двух номинациях – «Про любимый город нужно говорить стихами» и «Хочу вам вот что рассказать...» – победу присудили Сергею Виноградову.

Специальный приз за творческую инициативу и любовь к родному городу достался Полине Гудиной.

В номинации «Этот город нужно видеть» специальный приз за художественную визуализацию исторических мест Тихвина награжден Сергей Чертов.

### НОВАЯ ИСТОРИЯ



НЕСМОТЯ на распространение коронавирусной инфекции и красную зону, в которой прочно «прописался» Тихвинский район в связи с пандемией, жизнь не остановилась. Подход к завершению благоустройство правобережья Вязитского ручья с установкой нового пешеходного моста между 6 и 7-м микрорайонами (его ажурная конструкция уже украсила этот участок территории), а в северо-восточной части 1-а микрорайона за вытянувшимся на несколько сот метров четырнадцатизэтажным домом №3 ООО «Спецзастройщик ЛО-1» приступило к возведению многоквартирного дома, в который тихвинцы переедут из аварийного жилья. Новый дом примет 379 человек из 32 подлежащих сносу жилищ.

К новостройке проложена дорога с покрытием из железобетонных плит. Приступил подрядчик и к осво-

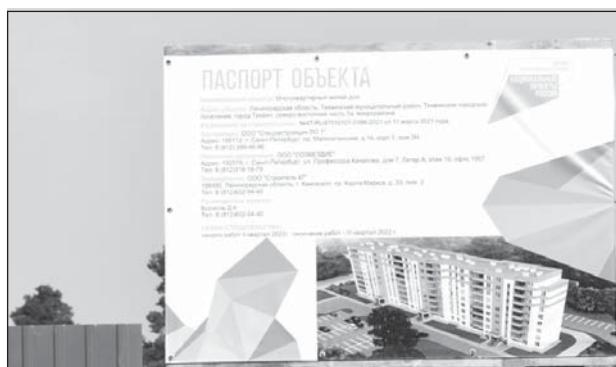

## От обновления – к новостройке

ению территории, где стоял лес: вырублены деревья, спланирован профиль, снят грунт, объект строительства обнесен высоким забором. Сейчас готовят котлован под закладку нулевого цикла. Планируется, что после сооружения фундамента следующий этап уже начнут нынешней осенью. Строительство же всего дома со сдачей заказчику и заселением новоселами намечено закончить в третьем квартале следующего года.

Вот за этим высоким забором в северо-восточной части 1-а микрорайона в Тихвине зародилась еще одна новостройка.



# Начни с себя!

Экологическим волонтером может стать каждый.

«Стать волонтером экологического движения города Тихвина! – призывают активисты и рассказывают, – эко-волонтеры принимают участие в различных субботниках, следят за чистотой своего города. Не менее важным аспектом является работа с населением. Волонтеры учат людей, как жить в гармонии с природой, рассказывают о проходящих экологических акциях или правильной утилизации мусора.

Экологическое волонтерство предполагает добровольческую деятельность, направленную на сохранение окружающей среды, решение экологических проблем. Специальные навыки не нужны, эковолонтером может стать каждый». А смысл?

«Смысл, – рассуждает в социальных сетях Егор Б. – Ну потратишь ты время, силы, сделаешь все кра-сиво... Придет быдло с такой мусора и вывалит на красивый газон, потому что ему пофиг на экологию, красоту, чистоту и людей, которые ее навели, надо избавиться от мусора... И самое интересное, что сделать с ним ты ничего не сможешь. Смысл-то какой? Если людям нормально жить в дерьме, сами же и мусорят – бросают окурки в окошко, а бутылки швыряют в кусты...».

«Егор, если станет больше осознанных людей, ситуация будет меняться. Надо хотя бы начать с себя» ( Дима Т.).

«Именно так (как Егор) большинство и рассуждает. Именно поэтому везде мусор. Не нужно смотреть на то, кто и как мусорит, это на их совести. Это добровольное движение прежде всего для себя. Просто нужно делать город хотя бы на капелку чище. А безнадежные рассуждения (Егора) равны тому, что мы все равно все умрем, так какой смысл учиться, работать, да и вообще жить...» (Евгения, из переписки ВК Тихвинские сливки).

Евгения Осипова, коренная тихвинка, эколог-волонтер, известна многим. Она оценивает вклад в жизнь города тем, что сумела обратить внимание жителей на проблемы экологии. Ей удалось создать сообщество ЭКО Тихвин и развить волонтерское экологическое движение среди молодежи и



людей старшего возраста.

По ее твердому убеждению, очень многие люди в душе являются защитниками экологии и первый шаг волонтеров – дать возможность этому проявиться.

Экологами в семье является не только Евгений, но и муж Денис, и двое их детей.

С чего же начали специфическую общественную работу? Во-первых, с информированности. Сложилось определенное мнение о состоянии окружающей среды, сверенное с мнением москвичей и питерцев, бывших жителей города. Приезжая, они рассказывали о своем участии в экологии в больших городах и предлагали свою поддержку по превращению малой родины в чистый город. И вот однажды такие активисты собрались на свое первое совещание в кофейне «Сибарит». Поделились своими соображениями и решили начать работу с информирования населения. Просветительскую миссию Евгения считает главной.

ВКонтакте ЭКО Тихвин стали появляться полезные сообщения и предложения, которые быстро подхватили многие пользователи Интернета. Они нашли тех, кого искали – единомышленников! А тут очень удачно объявился крупнейший переработчик использованных батареек Мегаполис-Ресурс из Челябинска и взялся переработать все, что соберут тихвинцы, а собрали 7500 батареек.

Оказывается, народ у нас толковый, в мусор опасные предметы выкидывать не спешил. Группа ВКонтакте после этой акции резко подросла. Подростковый клуб «Космос» занялся сбором пластиковой тары и крышечек к ней, а доставлять в переработку собранное взялся доброволец Роман Ратников. В настоящее время уже готовят двенадцатую по счету акцию «Пластик, сдавайся!». Самый большой объем собранного пластика составил 85 килограммов. Это много и непросто: вымыть тару, удалить ярлыки, спрессовать...

Питерцы пригласили тихвинцев принять участие в акции «Крышечки доброты». За них, а это редко случается, заплатили. А средства пошли на благотворительность. Сейчас крышечки собирают и в Тихвине (у «Сибарита» даже установлен специальный контейнер), и в Бокситогорске, и в Пикалеве.

Ох, совсем не радостно бывает волонтерам, когда скептики говорят им в лицо: «Всю планету не спасете!». Расстраивались немного, но все равно продолжали работать. Весной успешно поучаствовали в областной акции «Электрическая весна», смысл которой в сборе ненужных электроприборов. Собрали много, даже получили за это призы. Но не это главное.

Радует, что людям не все равно, как они живут, поэтому, когда в городе появились контейнеры для раздельного сбора отходов, жители были готовы принять это решение власти.

В Тихвине уже действует три эко-сообщества, которые успешно организуют народ на добрые дела: убирают лесные свалки, территорию водозабора, ставят контейнеры в местах отдыха. И всегда находят спонсоры – это и магазин БУМ, и кофейня, и отдельные граждане, такие как Роман Ратников например.

Семья Осиповых сейчас живет в Геленджике, отдыхает у любимой бабушки Тамары Александровны. И что вы думаете? И в Геленджике продолжают защищать природу, не забывая родной Тихвин. Группу Евгения ведет на удаленке, и вполне успешно. А в помощь ей – верные друзья-тихвинцы Елена Тропинина и Валентина Бурушкова.

А мечта у Евгении осталась? Да, она хочет и работает над тем, чтобы люди осознанно защищали природу. Для этого нужна широкая информированность и организаторские таланты, экогруппы с этой задачей справляются. «Я очень верю, что все в нашей стране и городе будет хорошо. Дети, которые подрастают, получают через соцсети хорошую моральную мотивацию. Они за чистоту Земли. За ними будущее Планеты», – такую убежденность высказала Евгения в конце нашей встречи. И она права! **ЕВ**

**Светлана ВЛАДИМИРОВА.**

На снимках:

■ Евгения Осипова (на фото – в центре) и сотоварищи.

■ Богатый мусорный «улов».

■ Урок экологии – для юных тихвинцев.



Понедельник, 26 июля

Вторник, 27 июля

1 КАНАЛ
05.00 Игры XXXII Олимпиады в Токио. Волейбол (0+).
07.00 Доброе утро (12+).
09.00 Новости (12+).
09.30 Игры XXXII Олимпиады в Токио. Водное поло (0+).

ТВ-ЦЕНТР
06.00 Настроение.
08.10 «Мачеха» - х.ф. (0+).
10.00 «Две жизни Майи Булгаковой» - д.ф. (12+).

08.45 «Баязет» - сериал (12+).
09.30 «Другие Романовы» - док. сериал.
10.00 Новости культуры.
10.15 Моя любовь - Россия! Моя любовь - Россия! «Хороводы северной Ижмы».

1 КАНАЛ
06.30 Доброе утро (12+). В перерыве (09.00) - Новости (12+).
09.55 Жизнь здорово! (16+).
11.00 Игры XXXII Олимпиады в Токио. Дзюдо. Плавание (0+).

ТВ-ЦЕНТР
06.00 Настроение.
08.10 Доктор И... (16+).
08.45 «Дайте жалобную книгу» - х.ф. (12+).

КУЛЬТУРА
06.30 Пешком...
07.00 Легенды мирового кино.
07.30 «Восход цивилизации» - д.ф.
08.20 «Наука Шерлока Холмса» - д.ф.

РОССИЯ
05.20 Утро России (12+).
08.00 XXXII Летние Олимпийские игры в Токио (0+).
09.55 О самом главном (12+).

05.00 «Василиса Прекрасная» - х.ф. (0+).
06.10 «Бабий бунт, или Война в Новоселково» - сериал (16+).

19.00 Библейский сюжет.
19.30 Новости культуры.
19.45 Наше кино. Чужие берега.
20.30 Спокойной ночи, малыши!

РОССИЯ
05.00 Утро России (12+).
09.00 XXXII Летние Олимпийские игры в Токио (0+).
10.00 О самом главном (12+).

06.00 «Сельская учительница» - х.ф. (0+).
06.10 «Бабий бунт, или Война в Новоселково» - х.ф. (12+).

ДОМАШНИЙ
06.30 Юмористическое скетч-шоу «6 кадров» (16+).
06.50 «Реальная мистика» - док. сериал (16+).

ПЯТЫЙ
05.00 Известия (16+).
05.25 «Улицы разбитых фонарей-4» - сериал (16+).

МИР
05.00 «Василиса Прекрасная» - х.ф. (0+).
06.10 «Бабий бунт, или Война в Новоселково» - сериал (16+).

ДОМАШНИЙ
06.30 Скетч-шоу «6 кадров» (16+).
06.35 «Реальная мистика» - док. сериал (16+).

ПЯТЫЙ
05.00 Известия (16+).
05.35 «Брат за брата-2» - сериал (16+).

МИР
05.00 «Сельская учительница» - х.ф. (0+).
06.10 «Бабий бунт, или Война в Новоселково» - х.ф. (12+).

ДОМАШНИЙ
06.30 Юмористическое скетч-шоу «6 кадров» (16+).
06.50 «Реальная мистика» - док. сериал (16+).

НТВ
04.50 «Лесник» - сериал (16+).
06.30 Утро. Самое лучшее (12+).
08.00 Сегодня (12+).

ЗВЕЗДА
06.05 «Золотая мина» - х.ф. (0+).
09.00 Новости дня (12+).

ТНТ
07.00 ТНТ. Gold (16+).
08.00 «СашаТаня» - сериал (16+).

НТВ
04.55 «Лесник» - сериал (16+).
06.30 Программа «Утро. Самое лучшее» (16+).

ЗВЕЗДА
05.30 «Следователь Протасов» - сериал (16+).

ТНТ
07.00 ТНТ. Gold (16+).
08.00 «СашаТаня» - сериал (16+).

ОТДАМ симпатичных котят в добрые руки. Звонить по телефону 8-993-218-53-26. КУПЛЮ стеклянные банки. Телефоны: 8-911-729-88-17, 72-472.

ИЗВЕЩЕНИЕ о проведении аукциона на право заключения договора аренды муниципального имущества подвесного пешеходного моста через реку Воложба в районе деревни Городище Тихвинского района Ленинградской области

- 1. Наименование организатора аукциона - администрация Тихвинского района.
2. Месторасположение, описание и технические характеристики имущества: подвесной пешеходный мост через реку Воложба в районе деревни Городище Тихвинского района Ленинградской области.
3. Целевое назначение по договору - пешеходный мост для общего пользования.
4. Начальная цена договора - начальная цена устанавливается в соответствии с отчетом об оценке.

После размещения на официальном сайте торгов извещения о проведении аукциона организатор аукциона на основании заявления любого заинтересованного лица, поданного в письменной форме, в течение двух рабочих дней с даты получения соответствующего заявления, предоставляет такому лицу документацию об аукционе. Документация об аукционе предоставляется в электронной форме без взимания платы.
Предоставление документации об аукционе до размещения на официальном сайте торгов извещения о проведении аукциона не допускается.

банк Российской Федерации (отделение Ленинградское)
Получатель: УФК по Ленинградской области (ОФК 17, администрация Тихвинского района, л/с 05453010630).
Задаток, перечисленный на расчетный счет организатора торгов в качестве обеспечения при проведении аукциона на право заключения договора аренды муниципального имущества, засчитывается в счет арендной платы с момента подписания акта приема-передачи Объекта к Арендатору.
8. Требование о возмещении затрат организатора аукциона на оплату услуг независимого оценщика, размер, срок и порядок его внесения - возмещение арендатором затрат организатора аукциона на оплату услуг независимого оценщика в сумме 1 107 (одна тысяча сто семь) рублей 50 копеек по каждому ЛОТУ, на момент подписания договора аренды муниципального недвижимого имущества.

градская область, Тихвинский муниципальный район, Тихвинское городское поселение, город Тихвин, 1-й микрорайон, дом №2, 2-й этаж, кабинет №24, в рабочие дни с 09.30 до 12.30 и с 14.30 до 17.00.
Начало подачи заявок - 21 июля 2021 года.
Окончание подачи заявок - 9 августа 2021 года.
10. Дата, время и место рассмотрения заявок на участие в аукционе - 11 августа 2021 года в 10.00 в здании администрации по адресу: Ленинградская область, Тихвинский муниципальный район, Тихвинское городское поселение, город Тихвин, 4-й микрорайон, дом №42, малый зал.
11. Дата, время и место проведения аукциона - 11 августа 2021 года в 10.15 в здании администрации по адресу: Ленинградская область, Тихвинский муниципальный район, Тихвинское городское поселение, город Тихвин, 4-й микрорайон, дом №42, малый зал.
12. Срок, в течение которого организатор аукциона вправе принять решение о внесении изменений в извещение - не позднее, чем за пять дней до даты окончания срока подачи заявок на участие в аукционе.
13. Срок, в течение которого организатор аукциона отказывается от проведения аукциона - не позднее, чем за пять дней до даты окончания срока подачи заявок на участие в аукционе.
14. Участники аукциона: юридические и физические лица (индивидуальные предприниматели).
15. В целях недопущения распространения новой коронавирусной инфекции COVID-2019 наличие средств индивидуальной защиты (маска, перчатки) для заявителей/участников аукциона обязательно.





## ЛЕНИНГРАДСКАЯ ПАНОРАМА

### О ГЛАВНОМ

МЕЖДУНАРОДНАЯ  
КООПЕРАЦИЯ И ЭКСПОРТ  
НАЦИОНАЛЬНЫЕ  
ПРОЕКТЫ  
РОССИИ

# Как сбываются мечты о мировой клиентуре

Малому и среднему бизнесу по плечу выйти на зарубежный рынок. Об этом говорит опыт Центра поддержки экспорта Ленинградской области.

### БИЗНЕС — МАЛЫЙ, ПЕРСПЕКТИВЫ — БОЛЬШИЕ

Экспорт продукции — задача серьезная, и принято считать ее делом крупных предприятий. Среднее и малое предпринимательство даже при наличии достаточных объемов качественного товара вступает на этот путь с осторожностью.

Новички чаще всего не знают, с чего начать, пока не обратятся в региональный Центр поддержки экспорта (ЦПЭ). В регионе он открылся в мае 2019 года в структуре АНО «Центр развития промышленности Ленинградской области». ЦПЭ ведет работу в рамках регионального проекта «Системные меры развития международной кооперации и экспорта» нацпроекта «Международная кооперация и экспорт».

В портфеле ЦПЭ порядка 15 услуг — это меры поддержки и инструменты, помогающие малому и среднему бизнесу запустить и нарастить несырьевые экспортные поставки. В списке — экспортный аудит, сертификация, обучающие программы по внешнеэкономической деятельности, бизнес-миссии, поиск партнеров на внешних рынках и организация переговоров, международная сертификация, размещение на крупных международных маркетплейсах и интернет-площадках.

«Мы предлагаем предприятиям комплексный подход к ведению проектов, в том числе в развитии экспортной деятельности. — объясняет генеральный директор Центра развития промышленности Вера Штокайло. — В рамках экспортного аудита собираем данные, анализируем ситуацию, выявляем потенциал и слабые места компаний. Дорожная карта включает подбор инструментов, детальный план подготовки и выхода на внешний рынок. И наконец, сопровождение на стадии реализации».



### КОПОРСКИЙ ЧАЙ — ДЛЯ ЕВРОПЫ

В пятерке первых клиентов ЦПЭ, получивших комплексную поддержку, — компания, продвигающая копорский иван-чай. Его выращивают в Ломоносовском районе, собирают вручную. После участия в 2019 году в разработанной ЦПЭ российско-германской акселерационной программе (она адресована бизнесу, готовому выйти на рынки немецкоговорящих стран) предприятие подписало контракт с ФРГ. Затем последовала международная выставка продуктов питания «Продэкспо-2020» в Москве, где копорским чаем заинтересовались итальянцы.

«Наше сотрудничество с ЦПЭ началось в 2019 году. — вспоминает директор по развитию ЗАО «Тосненский комбикормовый завод» Екатерина Сурушкина. — Завод уже был действующим экспортером, но перед нами стояла задача расширить рынки сбыта и увеличить долю экспорта в общей выручке. Самостоятельный поиск иностранных покупателей сложен, особенно для малого и среднего бизнеса».

Результаты есть. Комбикорм из Тосно сейчас экспортируют в Эстонию, Литву, Чехию, Данию, Швецию, Белоруссию, обсуждаются поставки в ФРГ. Благодаря ЦПЭ завод прошел сертификацию по стандартам GMP+, гарантирующим безопасность цепочки производства

(обязательное требование европейского партнера). К слову, международная сертификация — одна из самых востребованных услуг Центра поддержки экспорта.

Екатерина Сурушкина обращает внимание на обучающие программы ЦПЭ: «На предприятиях малого и среднего бизнеса не всегда выделяют сотрудника специально для внешнеэкономической работы. А на семинарах специалисты подробно рассказывают начинающим экспортерам, как действовать, чтобы поставки были максимально успешными и с минимальными рисками. По инициативе Центра создан Клуб экспортеров, члены которого обмениваются опытом».

### КОРОБОЧНОЕ РЕШЕНИЕ

В 2021 году Центр перешел на новый формат оказания услуг — пакетный. Разработано девять коробочных решений для компаний-новичков и опытных экспортеров. В каждом пакете — две-три бесплатные якорные услуги.

«В прошлом году мы помогли найти зарубежного партнера 31 компании. В пандемию это суперпопулярно. — рассказывает руководитель областного Центра поддержки экспорта Ольга Скороходова. — По пакету «Поиск иностранного покупателя» можно бесплатно получить одноименную услугу, коммерческое предложение и сопровождение переговоров».



«НАША ЗАДАЧА — ВОЙТИ В ДЕСЯТКУ ЛИДЕРОВ РЕГИОНОВ-ЭКСПОРТЕРОВ. СЕГОДНЯ МЫ НА ТРИНАДЦАТОМ МЕСТЕ, НО ГЛАВНОЕ НАШЕ ОТЛИЧИЕ В ТОМ, ЧТО ПОЛОВИНА ЭКСПОРТА ЛЕНИНГРАДСКОЙ ОБЛАСТИ — НЕСЫРЬЕВАЯ ПРОДУКЦИЯ. ДЛЯ ТОГО ЧТОБЫ НАРАЩИВАТЬ ЭКСПОРТ, ВАЖНО ДЕЛАТЬ СТАВКУ НА МАЛЫЙ И СРЕДНИЙ БИЗНЕС, ПОМОГАТЬ ЕМУ И УЧИТЬ, ВЫВОДИТЬ НА НОВЫЕ РЫНКИ. ЧТОБЫ ПОЯВИЛАСЬ ДОРОГА, СНАЧАЛА НУЖНА ТРОПИНКА».

**Александр Дрозденко,**  
губернатор Ленинградской области

делиться структуры потребления продукта и сбыта. Для бизнеса это серьезные вложения, и замечательно, что область помогает выходить на мировую арену». — делится Наталья Оськина. В сентябре компания рассчитывает представить продукцию на выставке в столице уже на собственном стенде.

Руководитель ООО «БАМ» Ольга Матвеева отмечает такой момент: «Центр поддержки экспорта Ленобласти, по сути, предлагает услуги в формате одного окна. Это экономит время, средства. Здесь работают специалисты высокого класса, мотивированные нам помогать».

Весной 2020 года батончиками Muesli BAM заинтересовалась крупная китайская торговая сеть. Центр помог подготовить продукцию для Поднебесной, разместиться в онлайн-магазинах и запустить промоакции. Сейчас «БАМ» ждет новый заказ на мюсли-батончики. И готовит к поставке в Германию новый продукт — набор для приготовления напитка «Чайный гриб».

**Людмила Кондрашова**  
Фото предоставлены  
ЦПЭ Ленобласти

Дополнительные услуги клиенты выбирают самостоятельно. Причем популярные предложения, такие как сертификация, маркетинговые исследования, модернизация и перевод сайта на иностранный язык, предоставляются на условиях финансирования: 80% затрат покрывает ЦПЭ, 20% — заказчик.

Из Ленобласти чаще всего вывозят лесоматериалы, агропромышленную продукцию, оборудование и приборы. В первом полугодии 2021 года самый крупный контракт (на 8 млн долларов) был заключен на поставку торфа в Финляндию. С начала года на международный рынок вышли 40 компаний, для 8 из них это первый зарубежный опыт. Всего же за 6 месяцев региональный ЦПЭ оказал поддержку 117 предприятиям.

### СЛАДКИЙ ЭКСПОРТ

Директор ООО «ГрандБазар» Наталья Оськина вначале даже не поверила, что за многие услуги экспортного сопровождения денег не берут. Личная встреча с представителями ЦПЭ сомнения развеяла. Предприятие, выпускающее восточные сладости, до пандемии успело заявиться на коллективном стенде Ленобласти на выставке «Продэкспо-2020».

«Ковид перевел большинство мероприятий в онлайн-формат, но работа не остановилась. Нам помогли найти партнеров в Казахстане, опре-

**24**  
СТРАНЫ  
МИРА ПОЛУЧАЮТ  
ПРОДУКЦИЮ  
ЛЕНОБЛАСТИ

## НОВОСТИ РЕГИОНА

### Я БЫ В ФЕРМЕРА ПОШЕЛ...

Фермеров, победивших в конкурсном отборе на гранты, приглашают на обучение в Аграрный университет по направлениям «Животноводство» и «Растениеводство».

«Важно, чтобы заявленный проект был реализован, и мы проверяем у претендентов знания основ агрономии, зоотехники, экономики. Однако многие начинающие фермеры не имеют полного представления об отрасли, поэтому мы с нашими партнерами организуем для них бесплатную учебу. — говорит заместитель председателя правительства Ленинградской области — председатель комитета по агропромышленному и рыбохозяйственному комплексу Олег Малащенко.

### ОБЛАСТЬ СТАНОВИТСЯ КОМФОРТНЕЕ

В этом году по программе «Формирование комфортной городской среды» благоустроены и введены в эксплуатацию пять общественных территорий в Ленобласти.

Завершены работы в пос. Дубровка Всеволожского района: в Невском парке и парке «Надежда» установлены интерактивный фонтан и малые архитектурные формы, вымощены дорожки. В дер. Большой Двор Бокситогорского района заработала детская площадка. В Любани Тосненского района благоустроена территория вокруг местного ДК. В Новом Девяткино Всеволожского района организованы прогулочные зоны в Капральевом парке и Охтинской долине. Всего в 2021 году в Ленобласти по нацпроекту будут благоустроены 77 общественных территорий.

## ПАМЯТКА РОДИТЕЛЯМ

### БЕЗОПАСНОСТЬ ДЕТЕЙ НА ВОДЕ

Обращаем внимание любителей купаться в водоемах!  
ЗАПРЕЩЕНО:

- заплывать за буйки;
- подплывать к судам и иным плавучим средствам;
- нырять и прыгать в воду с неприспособленных сооружений;
- плавать на досках, бревнах и других тому подобных предметах;
- нырять и «захватывать» купающихся;
- прыгать с лодки.

ПОМНИТЕ: взрослые обязаны не допускать шалостей детей на воде!

**Купание ребят должно проходить только под наблюдением старших в специально отведенных местах.**



ТЕРРИТОРИЯ ЗДОРОВЬЯ

# Хватит сомневаться — пора прививаться!

Медикам сегодня не позавидуешь. Им приходится бороться не только с третьей волной коронавирусной инфекции, но и с недоверием пациентов, которые до сих пор боятся делать прививку от этой опасной болезни.

## ПРОЦЕСС ПОШЕЛ

Впрочем, за последний месяц прививочная кампания заметно активизировалась, что не может не радовать.

«Если в начале лета мы прививали по 250-300 человек в день, то сейчас уже до 900, — рассказывает заместитель главврача Всеволожской КМБ по амбулаторно-поликлинической работе Алла Школяренко. — Причин несколько. Прежде всего, люди видят, как увеличилось число заболевших ковидом среди их родственников, друзей, коллег, и не хотят повторить их судьбу. Свою роль сыграли и требования некоторых работодателей. Сертификат о вакцинации необходим также для посещения массовых мероприятий, выезда в другие страны и регионы».

Лидером Ленобласти стал Тихвинский район: здесь привито почти 36 % взрослого населения. Так и до вождя коллективного иммунитета недалеко! Секрет успеха — в планомерной просветительской работе и четкой организации процесса.

По словам пульмонолога Тихвинской межрайонной больницы Людмилы Пластовец, с момента появления отечественной вакцины медики объехали более 300 предприятий района, лично убеждая граждан в эффективности и безопасности прививки.

## ВРАЧИ ПРОТИВ МИФОВ

Через вакцину вживляют микрочипы, чтобы управлять нашим поведением; прививка меняет структуру ДНК; после укола люди притягивают к себе металлические предметы — к



«ЗА ДВА СЛИШНИМ ВЕКА ИМЕННО МАССОВАЯ ВАКЦИНАЦИЯ ПОБЕДИЛА ОЧЕНЬ МНОГИЕ БОЛЕЗНИ. САМЫЙ СВЕЖИЙ ПРИМЕР — ВИРУС ЭБОЛА. СКЕПТИКИ НЕДОУМЕВАЮТ: КАК НАШИ УЧЕНЫЕ ТАК БЫСТРО РАЗРАБОТАЛИ «СПУТНИК V»? ДА ПРОСТО ОНИ ХОРОШО ИЗУЧИЛИ МЕХАНИЗМ РАБОТЫ ВАКЦИНЫ И ЗНАЛИ, ЧТО НУЖНО ДЕЛАТЬ. УВЕРЕНА, СО ВРЕМЕНЕМ ВАКЦИНАЦИЯ ПРОТИВ КОРОНАВИРУСА СТАНЕТ ТАКОЙ ЖЕ ПРИВЫЧНОЙ, КАК ЕЖЕГОДНАЯ ПРИВИВКА ОТ ГРИППА. И ТОГДА МЫ ОБЯЗАТЕЛЬНО ОДОЛЕЕМ ЭТУ НАПАСТЬ».

*Людмила Пластовец, пульмонолог Тихвинской межрайонной больницы*

счастью, в такие странные слухи верят лишь единицы. Чаще пациенты приходят к докторам с гораздо более адекватными вопросами.

Многие боятся обострения хронических заболеваний. Если такие опасения имеют под собой хоть какие-то основания, пациента могут направить на иммунологическую комиссию, в составе которой врачи разных специальностей, либо назначить дополнительные консультации и обследования. Никто не будет ставить прививку больному с обострением, скажем, бронхиальной астмы — сначала лечение и выход в ремиссию. Абсолютных противопоказаний к прививке от COVID-19 не так уж много. Это, в частности, аллергия на какой-либо компонент вакцины, тяжелые аллергические реакции в анамнезе.

Тревогу вызывают и возможные побочные эффекты. Соцсети наводнены страшными историями, которые почему-то обычно происходят с «двоюродной сестрой соседа одного знакомого». Врачи же в один голос заявляют, что ни разу не сталкивались с тяжелыми последствиями вакцинации, когда потребовалось бы медицинское вмешательство. Бывает, что пару дней держится температура около 38, побаливает место укола, но

это нормальная реакция организма, которая быстро проходит.

Бояться надо не прививки, а самой болезни — в этом доктора тоже единодушны. Не стоит проверять на прочность свой природный иммунитет, лучше помочь ему. Да, после вакцинации тоже можно заразиться коронавирусом, но заболевание протекает гораздо легче и с меньшими последствиями для здоровья. Статистика вполне убедительна. В день моего приезда во Всеволожск в Ленобласти ковидом заболел 251 житель региона, а привитых из них всего двое, причем один лечится амбулаторно, второй болеет бессимптомно.

## В ОТВЕТЕ ЗА БЛИЗКИХ

Со времен первой волны, когда главной группой риска признавали граждан старше 65 лет с букетом хронических заболеваний, COVID-19 «помолодел». В больницы попадают и 20-летние пациенты, ведущие здоровый образ жизни, и даже дети. Вакцина для подростков еще не прошла апробацию, поэтому единственный способ защитить их — это привить взрослое окружение, предотвратить распространение вируса в семье.

## КОРОТКО О ВАКЦИНАХ

«Спутник V» — векторная вакцина с использованием живых аденовирусов человека, лишенных способности размножаться. Эффективность — 91%.

«КовиВак» — классическая вакцина на основе «убитого» целого коронавируса. Эффективность — 85%.

«ЭпиВакКорона» — создана на базе искусственных пептидов, копирующих фрагменты коронавируса. Эффективность неизвестна.

Замглавврача Тихвинской МБ по детству и родовспоможению Наталья Новожилова призывает вакцинироваться и будущих мам: «Беременные женщины при всей осторожности тоже могут подхватить инфекцию. Ковид чреват риском преждевременных родов, сосудистыми осложнениями, при которых страдает ребенок. Прививку мы рекомендуем делать на этапе планирования беременности либо, если не успели, во второй половине срока, когда у малыша уже сформировались все системы и органы».

В России вакцинированы от ковида около 100 тысяч беременных, и ни у одной не было зафиксировано отрицательного воздействия на плод или на течение беременности. Исследования показали, что ребенок рождается с таким же уровнем антител, как у привитой мамы, то есть его иммунитет уже готов к встрече с опасным вирусом.

*Анастасия Иванова  
Фото пресс-службы правительства  
Ленинградской области*

**>353 ТЫС.**  
ЛЕНИНГРАДЦЕВ  
ПРИВИЛИСЬ  
ОТ COVID-19

## ПРОБЛЕМА И РЕШЕНИЕ

# Многоквартирные дома — в приоритете

В связи с аномальной жарой и повышенным водозабором в некоторых садоводствах и селах Ленинградской области сложилась непростая ситуация.

Самая напряженная обстановка с водоснабжением многоквартирных домов питьевой водой отмечается в населенных пунктах Тосненского и Кировского районов. Спасительной влаги не хватает в том числе из-за того, что дачники поливают грядки и наполняют бассейны. В период, когда мелеют реки и даже пересох Саблинский водопад, власти региона и районные чиновники призвали владельцев дачных участков ответственнее относиться к потреблению воды.

— Система водоснабжения в поселениях Тосненского района сейчас устроена так, что водовод один, — заявил председатель комитета по ЖКХ Ленинградской области Александр Тимков. — В его начале воды и давления хватает: местные жители и дачники поливают огороды, наполняют бочки и бассейны. Поэтому дальше по трубе вода просто не доходит: некоторые ленинградцы не могут умыться и попить. В настоящий момент система работает на пределе мощности. Справиться с этой си-

туацией мы можем только вместе и заботясь друг о друге.

По словам главы администрации Тосненского района Андрея Клементьева, временные отключения воды в СНТ — правильное решение.

— Аномальное потребление питьевой воды наблюдается в районе уже более месяца, — рассказал чиновник. — Считаю, что нельзя использовать питьевую воду для полива, когда у жильцов многоквартирных домов нет воды, чтобы просто попить или умыться. Вместе с тем вопрос с питьевой водой для жителей Тосненского района будет кардинально решен в ближайшее время. В рамках госпрограммы «Чистая вода» до конца

2021 года в городе Никольское и поселке городского типа Ульяновка завершится строительство и реконструкция новых резервуаров питьевой воды. **В конце 2021 года проблема с подачей питьевой воды будет там решена.**

Губернатор Ленинградской области Александр Дрозденко призвал глав администраций районов проанализировать ситуацию с потреблением питьевой воды в садоводствах и гарантированно обеспечить утром и вечером напор воды из кранов для жителей многоквартирных домов. Собственникам же СНТ руководителю региона предложил задуматься над альтернативными источниками водоснабжения для полива своих огородов.

*Артем Куртов*





## ЛЕНИНГРАДСКАЯ ПАНОРАМА

ТЕРРИТОРИЯ ТУРИЗМА

# С палубы — в музей



Сеть современных речных причалов позволит туристам добираться до знаковых достопримечательностей Ленобласти по воде.

### ПРИЧАЛ У ДИОРАМЫ

В Кировске у Ладожского моста через Неву большой плавучий кран методом вибропогружения устанавливает сваи. Это опоры будущего пассажирского причала. Работы стартовали в начале июля, в канун Дня работников речного и морского флота. За шесть дней все сваи встали на место.

«Процесс — ювелирный, свайные оболочки, в которые позже заливают бетон, нужно установить максимально точно, — поясняет председатель областного комитета по транспорту Михаил Присяжнюк. — Такую конструкцию причалов опробовали в 2017 году в Старой Ладоге. Строительство «с воды», когда материалы и оборудование подвозят на баржах, оправдывает себя, если вблизи от береговой линии находятся объекты культурно-исторического наследия и нежелательны движение большегрузов и тяжелой техники, земляные работы».

Кировский причал планируется сдать к ноябрю. От Невы рукой подать до музея-заповедника «Прорыв блокады Ленинграда», и там уже готовятся к притоку туристов. К причалу, ориентированному на средний круизный и скоростной флот, будут швартоваться кораблики с желающими познакомиться с историей защиты Ленинграда в годы войны. Так, в Старой Ладоге в навигацию 2018 года новая пристань приняла свыше 50 круизных судов, которые привезли в первую столицу Древней Руси 13,5 тысячи путешественников.

«ПРИЧАЛ В КИРОВСКЕ — ОДИН ИЗ ОБЪЕКТОВ ТРАНСПОРТНОЙ ИНФРАСТРУКТУРЫ РЕГИОНА. ОН ВОЙДЕТ В СЕТЬ, КОТОРУЮ ПРЕДПОЛАГАЕТСЯ РАЗВИВАТЬ ВМЕСТЕ С СОСЕДЯМИ — НОВГОРОДСКОЙ ОБЛАСТЬЮ, КАРЕЛИЕЙ, ЧТО ПОЗВОЛИТ ВОССТАНОВИТЬ ПУТЬ «ИЗ ВАРЯГ В ГРЕКИ» ПО РЕКЕ ВОЛХОВ».

**Михаил Присяжнюк,**  
председатель комитета по транспорту Ленинградской области



ПРИДУМАЙТЕ  
НАЗВАНИЕ ДЛЯ  
НОВОГО ПРИЧАЛА  
В КИРОВСКЕ! ВАРИАНТЫ  
ПРИШЛАЙТЕ VK.COM/  
PRORYV\_BLOKADY\_  
LENINGRADA

«Будет увеличено время работы музея. Планируем расширить диапазон услуг, добавить программы на открытых площадках», — говорит заведующий музеем-заповедником Денис Пылев.

### КОМАНДНАЯ РАБОТА

Стройка причала в Кировске — наглядный пример слаженной работы «Команды-47». Пристань еще возводится, а прибрежная территория уже обустроена для приема гостей: проложена дорожка к музею, разбит газон, установлен поклонный камень и решается вопрос зажигания Вечного огня, обсуждается, каким сделать пешеходный переход через шоссе. Несколько областных ведомств работают сообща.

В Невской Дубровке, где пристань для судов вместимостью до 300 человек открыли годом раньше, — такой же обдуманный подход. Туристы отдыхают в близлежащем благоустроенном парке. По просьбе местных жителей сохранили пляж, и приезжие не упускают шанс искупаться. Речной причал стал «зеленой» стоянкой для круизных лайнеров и важной точкой на карте туристических маршрутов.

### МАРШРУТЫ ЗАКОЛЬЦУЮТ

«Политый кровью советских солдат «Невский пятак» входит в состав нашего музейного комплекса наряду с «Синявинскими высотами», — комментирует заведующий музеем-заповедником «Прорыв блокады Ленинграда». — Новые причалы позволят связать одним туристическим маршрутом объекты Кировска и Невской Дубровки».

В этом же ряду — крепость Орешек, куда по воде добираться проще всего. Благодаря новому причалу в прошлом году ее дополнительно посетили 12 тысяч человек. Живописная прогулка из Санкт-Петербурга по Неве до острова Ореховый, например в рамках тура выходного дня, дарит массу впечатлений.

Специальные приспособления, так называемые пальцы, разрешают швартоваться малому флоту — катерам, яхтам. Но и четырехпалубные теплоходы здесь не редкость. По словам председателя регионального комитета по транспорту, у причала длиной 90 метров бросают якорь корабли высотой вровень с крепостной стеной. Михаил Присяжнюк добавляет, что через мобильное приложение забронировать место на причале у крепости Орешек можно из любой точки мира.

### ЗА ВАРЯГАМИ, ПО ВОЛХОВУ

За последние пять лет в регионе построено немало пассажирских причалов и причальных комплексов: в Старой Ладоге, Свирьстрое, Киришах, Дубровке, на островах Коневец и Ореховый, в бухте Владимирской. Все сооружения возводятся без привлечения бюджетных средств. Инвестором и исполнителем работ выступает ООО «Конт».

Главная цель — дать толчок развитию туризма и обеспечить комфорт путешественникам. Речные прогулки — востребованный вид отдыха.

К реализации проекта по формированию сети пассажирских причалов в 47-м регионе приступили еще в 2017 году. Первым опытом, как уже упоминалось, была стройка в Старой Ладоге. Там параллельно провели уникальную подготовку водного пути от устья реки Волхов, и, хотя эксперты сомневались в успехе, впервые в истории к месту швартовки драккаров Рюрика и новгородских ладей подошли четырехпалубные теплоходы.

Причал в Кировске завершает формирование «ядра» пассажирской инфраструктуры внутренне-водного транспорта Ленобласти. Так что же, тема исчерпана? Не совсем. В текущей повестке — создание единой причальной инфраструктуры во всем Северо-Западе. Именно так удастся достичь максимального эффекта. Соответствующие соглашения о сотрудничестве были подписаны в 2018 году между Ленинградской, Новгородской областями и Карелией.

В Грузино на берегу реки Волхов (Новгородская область) причал уже действует, прорабатывается строительство в Великом Новгороде. В Карелии определены перспективные точки — вблизи Сортавалы, в Лахденпохье и Хийденсельге.

Регион намерен еще активнее использовать пассажирскую водную инфраструктуру для малого флота. В частности, решается вопрос движения малых судов по приладожским каналам в обход Ладоги с ее сложными, приравненными к морским условиями плавания. В порту Высоцк, возможно, появится пункт пропуска через границу РФ маломерных судов и яхт — финны заявили, что готовы обеспечить в течение навигации 10 тысяч судозаходов.

**Людмила Кондрашова**  
Фото пресс-службы комитета по транспорту Ленобласти

БЫСТРО И УДОБНО

## Прописку оформят в МФЦ

С 1 июля жители Ленинградской области могут подать документы на регистрацию по месту жительства или пребывания — то есть на постоянную или временную прописку — во всех филиалах и отделах МФЦ.

Центр «Мои документы» в Кудрово находится на проспекте Строителей, 33, неподалеку от ТРК «Мега-Дыбенко». Он открылся в конце 2016 года. С самого начала работы филиала МФЦ его услугами пользуется семья Токмаковых из Всеволожского района.

«Мы живем в Кудрово. В этом МФЦ я после рождения детей оформляла материнский капитал и собственность на квартиру, подавала заявление на место в детском саду. — рассказывает 31-летняя домохозяйка Екатерина Токмакова в просторном, освежаемом кондиционером зале для обслуживания посетителей. — Пришло время сделать постоянную прописку, и я навела справки, выяснила, что если действовать через портал «Госуслуги», то потом с паспортом придется ехать во Всеволожск, в отдел управления МВД, чтобы поставить штамп о регистрации по месту жительства. И вдруг вижу в соцсетях хорошую новость!»

Оказалось, что с 1 июля процедура стала заметно проще — документы на регистрацию по месту жительства и по месту пребывания теперь принимают во всех МФЦ региона. Прописаться можно в жилых помещениях, находящихся в собственности граждан. — частных и многоквартирных домах.

Там же, в центре «Мои документы», заявителям через три дня возвращают паспорт со штампом. Если требуется участие других ведомств, срок предоставления услуги может быть увеличен на несколько дней. На регистрационный учет по месту пребывания (так называемая временная прописка) тоже ставят быстро — свидетельство формы № 3 будет готово через 4-5 дней.

Екатерина Токмакова протягивает сотруднице центра «Мои документы» паспорт и выписку из ЕИРН, подтверждающую ее право собственности на квартиру. Впрочем, выписку приносить не обязательно. Ведомство может запросить ее самостоятельно. Кстати, и копии документов заранее делать не нужно. Заявление оформляется тут же.

Важный момент: все собственники помещения должны дать письменное разрешение на вселение граждан на жилплощадь. Но регистрация несовершеннолетних по месту пребывания их родителей производится независимо от согласия участников долевой собственности.

«Сотрудники МФЦ работают быстро, четко. Времени потрачено минимум, — говорит Екатерина Александровна. — Мне нравится, что есть электронная запись. Это очень удобно».

По словам директора филиала МФЦ «Всеволожский» Ольги Пузиковой, жители района очень рады тому, что услуга по регистрационному учету граждан теперь предоставляется в полном объеме и абсолютно на всех площадках МФЦ, включая удаленные рабочие места. Всеволожский — густонаселенный район: здесь активно ведется жилое строительство, и люди не раз обращались с просьбами добавить эту услугу в спектр оказываемых в МФЦ.

«Постановка и снятие с учета очень востребованы в Кудрово. — добавляет главный специалист центра «Мои документы» в Кудрово Ирина Штейле. — Город быстро растет, приезжают к нам и из Янино, где тоже много новостроек. За первые десять дней июля за данной услугой уже обратились больше 100 человек».

**Инга Решетова**

### ВАЖНО!

С 12 июля в филиалах МФЦ Ленобласти, находящихся в «зеленой» зоне, прием ведется без предварительной записи. В «желтой» и «красной» зонах в порядке живой очереди обслуживают только при наличии документа о вакцинации от COVID-19 (сертификата, QR-кода или справки). Если прививка не сделана, то нужно записаться:

по телефону филиала (номера смотрите на сайте mfc47.ru в разделе «Выбрать МФЦ»); лично обратившись к администратору филиала МФЦ; на сайте mfc47.ru в разделе «Запись на прием»; на портале gu.lenobl.ru в разделе «МФЦ».

## Об опубликовании списка избирательных участков при проведении выборов депутатов Государственной Думы Федерального Собрания Российской Федерации 19 сентября 2021 года

Постановление администрации муниципального образования Тихвинский муниципальный район Ленинградской области №01-1356-а от 16 июля 2021 г.

На основании Указа Президента РФ №367 от 17.06.2021 "О назначении выборов депутатов Государственной Думы Федерального Собрания Российской Федерации нового созыва", части 1 статьи 15 Федерального закона №20-ФЗ от 22 февраля 2014 года "О выборах депутатов Государственной Думы Федерального Собрания Российской Федерации", администрация Тихвинского района ПОСТАНОВЛЯЕТ:

Опубликовать в газете «Трудовая слава» список избирательных участков при проведении выборов депутатов Государственной Думы Федерального Собрания Российской Федерации 19 сентября 2021 года, согласно приложению.

Глава администрации

Ю.А.НАУМОВ.

Приложение к постановлению администрации Тихвинского района №01-1356-а от 16 июля 2021 г.

## СПИСОК

### избирательных участков при проведении выборов депутатов Государственной Думы Федерального Собрания Российской Федерации 19 сентября 2021 года.

Номер избирательного участка	Описание границ избирательного участка	Место нахождения участковой избирательной комиссии	Место нахождения помещения для голосования		
1	2	3	4		
824	Избирательный участок находится в границах поселков Сарка и Смоленец Тихвинского городского поселения  Избирательный участок включает в себя: <b>Населенные пункты Тихвинского городского поселения</b> <b>Поселки:</b> Сарка, Смоленец	Административное здание в п. Сарка (поселок Сарка, улица Лесная, дом 8/11)	Государственное бюджетное учреждение здравоохранения Ленинградской области «Тихвинская межрайонная больница им. А.Ф.Калмыкова», Саркский фельдшерско-акушерский пункт (поселок Сарка, улица Лесная, дом 8/11)		
825	В границах избирательного участка входят территории населенных пунктов: Лаголда, Смоленский шлоз Тихвинского городского поселения и часть территории города Тихвина от пересечения улиц Карла Маркса и Ярослава Иванова, далее по улице Ярослава Иванова до дома 3 по улице Ярослава Иванова, далее по проезду до юго-восточного угла дома 7 1а микрорайона, далее на север до северо-восточного угла дома 6 1а микрорайона, далее на запад до северо-восточного угла дома 3 1а микрорайона, далее на юг между домами 3 и 4, 1А и 8 1а микрорайона до внутриквартального проезда, далее по проезду на запад до дома 1 1а микрорайона, далее по восточной стороне домов 1, 2 до северо-восточного угла дома 3А 1а микрорайона, далее на запад до улицы Борисова, на север по улице Борисова до реки Тихвинка, далее по реке Тихвинка на восток до городской черты, по восточной стороне городской черты до улицы Карла Маркса, затем по улице Карла Маркса, включая улицу Новый лесопитомник, до улицы Ярослава Иванова  Избирательный участок включает в себя: <b>Тихвинское городское поселение</b> <b>г. Тихвин,</b> <b>1а микрорайон,</b> дома 3, 34 к.1, 34 к.2, 36, 38, 40, 44, 45, 46 к.1, 46 к.2, 48 к.1, 48 к.2, 49, 50 к.1, 50 к.2 <b>бульвар Тенистый</b> <b>переулки:</b> Радужный, Родниковый, Серебристый, Соловьиный, Спортивный, Цветочный, Ягодный <b>площадь:</b> Энтузиастов <b>улицы:</b> Ярослава Иванова, дом 3 <b>улицы:</b> Алитусская, Бокситогорская, Братская, Вишневая, Инженерная, Лиственная, Молодежная, Николо-Беседная, Новый лесопитомник, Пикалевская, Рабиновича, Сибирская, Сиреневая, Солнечная, Устюженская <b>населенные пункты Тихвинского городского поселения</b> <b>деревня:</b> Палюда <b>местечко:</b> Смоленский шлоз	Нежилое помещение (г. Тихвин, 1а микрорайон, дом 36, корпус 2) т. 911-702-31-17	Нежилое помещение (г. Тихвин, 1а микрорайон, дом 36, корпус 2) т. 911-702-31-17		
826	В границах избирательного участка входит часть территории города Тихвина от перекрестка улиц Карла Маркса и Борисова на север до внутриквартального проезда к дому 15 1 микрорайона, далее на восток между домами 10 и 11 1а микрорайона, далее на север между домами 10А и 9, далее на восток до дома 8 1а микрорайона, далее на север между домами 1А и 8, 3 и 4 1а микрорайона, далее на восток по проезду до северо-восточного угла дома 6 1а микрорайона, далее на юг до внутриквартального проезда, далее по внутриквартальному проезду на восток до улицы Ярослава Иванова, далее на юг по улице Ярослава Иванова до улицы Карла Маркса, далее на запад до улицы Борисова  Избирательный участок включает в себя: <b>Тихвинское городское поселение</b> <b>г. Тихвин,</b> <b>1а микрорайон,</b> дома 4, 5, 6, 7, 8, 9, 11, 12, 13, 14, 15, 16, 17, 18, 19	Муниципальное общеобразовательное учреждение «Средняя общеобразовательная школа №5» (г. Тихвин, 1 микрорайон, дом 32), т. 911-736-71-33	Муниципальное общеобразовательное учреждение «Средняя общеобразовательная школа №5» (г. Тихвин, 1 микрорайон, дом 32), т. 911-736-71-33		
827	В границах избирательного участка входит часть территории города Тихвина от перекрестка улиц Пещерка и Борисова на юг до внутриквартального проезда к дому 3А 1а микрорайона, далее на восток по внутриквартальному проезду до дома 3, далее на юг между домами 3 и 3А, 1 и 1А, 9 и 10 до дома 11, далее на запад между домами 10 и 11 1а микрорайона, 14 и 15 1 микрорайона до юго-восточного угла дома 12, далее на север до проезда Моисеенко, далее на запад до юго-восточного угла дома 21, далее на север по восточной стороне дома 50, западной стороне дома 21, внутриквартальному проезду до улицы Пещерка, далее на восток по улице Пещерка до улицы Борисова  Избирательный участок включает в себя: <b>Тихвинское городское поселение</b> <b>г. Тихвин,</b> <b>1а микрорайон,</b> дома 1, 2, 10 <b>1 микрорайон,</b> дома 13, 14, 21, 22, 23, 24, 25, 26, 29	Муниципальное общеобразовательное учреждение «Средняя общеобразовательная школа №6» (г. Тихвин, 1 микрорайон, дом 37), т. 911-736-71-56	Муниципальное общеобразовательное учреждение «Средняя общеобразовательная школа №6» (г. Тихвин, 1 микрорайон, дом 37), т. 911-736-71-56		
828	В границах избирательного участка входит часть территории города Тихвина от пересечения проезда Бойцов 4 армии и Моисеенко по проезду Бойцов 4 армии до улицы Пещерка, далее на запад до реки Тихвинка, далее по реке до створа улицы Борисова, далее на юг до перекрестка улиц Пещерка и Борисова, далее на запад по улице Пещерка до северо-западного угла дома 29, далее на юг по внутриквартальному проезду между домами 29 и 41, вдоль западной стороны дома 21, восточной стороны дома 50 до проезда Моисеенко, далее на запад по проезду Моисеенко до проезда Бойцов 4 армии  Избирательный участок включает в себя: <b>Тихвинское городское поселение</b> <b>г. Тихвин,</b> <b>1 микрорайон,</b> дома 16, 17, 18, 19, 20, 28, 41, 42, 43, 44, 45, 46, 47, 48, 50 <b>улицы:</b> Пещерка	Муниципальное общеобразовательное учреждение «Средняя общеобразовательная школа №6» (г. Тихвин, 1 микрорайон, дом 37), т. 911-702-35-42	Муниципальное общеобразовательное учреждение «Средняя общеобразовательная школа №6» (г. Тихвин, 1 микрорайон, дом 37), т. 911-702-35-42		
829	В границах избирательного участка входит часть территории города Тихвина от пересечения улиц Карла Маркса с проездом Бойцов 4 армии, далее по проезду Бойцов 4 армии до проезда Моисеенко, далее по проезду Моисеенко до северо-восточного угла дома 12 1 микрорайона, далее между домами 12 и 13, 14 и 15 1 микрорайона до улицы Борисова, далее по улице Борисова на юг до улицы Карла Маркса, далее на запад по улице Карла Маркса до северо-западного угла дома 2 2 микрорайона, далее к дому 1 2 микрорайона, далее между домом 20 и 21 2 микрорайона, между домами 17 и 19 2 микрорайона до проезда между Коммунальным кварталом и 2 микрорайоном, далее по проезду до улицы Карла Маркса, далее по улице Карла Маркса до пересечения с проездом Бойцов 4 армии  Избирательный участок включает в себя: <b>Тихвинское городское поселение</b> <b>г. Тихвин,</b> <b>1 микрорайон,</b> дома 1, 3, 4, 5, 6, 7, 8, 9, 10, 11, 12, 15, 27, 27А, 40 <b>2 микрорайон,</b> дома 1, 18, 19, 20	Муниципальное общеобразовательное учреждение «Средняя общеобразовательная школа №5» (г. Тихвин, 1 микрорайон, дом 32), т. 911-736-71-50	Муниципальное общеобразовательное учреждение «Средняя общеобразовательная школа №5» (г. Тихвин, 1 микрорайон, дом 32), т. 911-736-71-50		
830	В границах избирательного участка входит часть территории города Тихвина от проезда с улицы Карла Маркса к ГСК-4, далее по большому проезду до дома 9 2 микрорайона, далее к дому 2А по улице Борисова и до пересечения Южной обьездной дороги и улицы Борисова, далее по Южной обьездной дороге до Коммунального квартала, далее на север до дома 18 2 микрорайона, далее между домами 17 и 19, 20 и 21, 1 и 2 2 микрорайона до улицы Карла Маркса, далее по улице Карла Маркса до проезда к ГСК-4.  Избирательный участок включает в себя: <b>Тихвинское городское поселение</b> <b>г. Тихвин,</b> <b>2 микрорайон,</b> дома 2, 3, 4, 5, 6, 7, 8, 9, 10, 11, 12, 13, 14, 15, 15А, 16, 23, 24, 25, 41, 42 <b>улицы:</b> Борисова, дома 2, 4	Государственное бюджетное профессиональное образовательное учреждение Ленинградской области «Тихвинский медицинский колледж» (г. Тихвин, улица Борисова, дом 2А), т. 911-702-35-53	Государственное бюджетное профессиональное образовательное учреждение Ленинградской области «Тихвинский медицинский колледж» (г. Тихвин, улица Борисова, дом 2А), т. 911-702-35-53		
831	В границах избирательного участка входит часть территории города Тихвина от пересечения проезда между Коммунальным кварталом и 2 микрорайоном и улицы Карла Маркса на юг по проезду до Южной обьездной дороги, по обьездной дороге до дома 33 3 микрорайона, далее между домами 26 и 33, 27 и 35, 41А и 42, 16 и 17, 13 и 15, 1 и 9 3 микрорайона до улицы Карла Маркса, далее по улице Карла Маркса до пересечения с проездом между Коммунальным кварталом и 2 микрорайоном  Избирательный участок включает в себя: <b>Тихвинское городское поселение</b> <b>г. Тихвин,</b> <b>3 микрорайон,</b> дома 9, 11, 12, 12А, 15, 17, 18, 20, 21, 22, 24, 28, 33, 35, 41А	Муниципальное общеобразовательное учреждение «Лицей №8» (г. Тихвин, 3 микрорайон, дом 43), т. 911-702-30-34	Муниципальное общеобразовательное учреждение «Лицей №8» (г. Тихвин, 3 микрорайон, дом 43), т. 911-702-30-34		
832	В границах избирательного участка входит часть территории города Тихвина от пересечения улиц Карла Маркса и Победы по улице Карла Маркса до дома 9 3 микрорайона, далее между домами 1 и 9, 13 и 15, 16 и 17, 41А и 42, 27 и 35, 26 и 33 3 микрорайона до южной обьездной дороги, далее на запад по Южной обьездной дороге до дома 31, далее на север между домами 30 и 31, 25 и 29 до дома 8, далее по внутриквартальному проезду на запад до улицы Победы, далее по улице Победы до пересечения с улицей Карла Маркса  Избирательный участок включает в себя: <b>Тихвинское городское поселение</b> <b>г. Тихвин,</b> <b>3 микрорайон,</b> дома 1, 2/3, 4, 5, 6, 7, 8, 13, 16, 25, 26, 27, 31, 32, 34	Муниципальное общеобразовательное учреждение «Лицей №8» (г. Тихвин, 3 микрорайон, дом 43), т. 911-736-74-71	Муниципальное общеобразовательное учреждение «Лицей №8» (г. Тихвин, 3 микрорайон, дом 43), т. 911-736-74-71		
833	В границах избирательного участка входит часть территории города Тихвина от улицы Лесопитомник до пересечения улиц Центролитовская и проезда Сталеваров, включая дома, расположенные на улице Лесопитомник, далее по улице Центролитовской до улицы Победы, затем по улице Победы до внутриквартального проезда между домами 14 и 8, далее по внутриквартальному проезду на восток до ограждения школы №8, далее на юг до дома 29, далее на юго-восток до арки между домами 30 и 31 3 микрорайона, далее на Южную обьездную дорогу, по Южной обьездной дороге на восток до дома 33, далее на юг до улицы Лесопитомник  Избирательный участок включает в себя: <b>Тихвинское городское поселение</b> <b>г. Тихвин,</b> <b>3 микрорайон,</b> дома 14, 29, 30, 36, 37 <b>улицы:</b> Лесопитомник, Учебный городок <b>Промплощадка</b> <b>Шведский проезд</b> дом 3	Муниципальное общеобразовательное учреждение «Лицей №8» (г. Тихвин, 3 микрорайон, дом 43), т. 911-729-00-24	Муниципальное общеобразовательное учреждение «Лицей №8» (г. Тихвин, 3 микрорайон, дом 43), т. 911-729-00-24		
834	Избирательный участок находится в границах поселка Красава Тихвинского городского поселения  Избирательный участок включает в себя: <b>Населенный пункт Тихвинского городского поселения</b> <b>Поселок Красава</b>	Муниципальное общеобразовательное учреждение «Красавская основная общеобразовательная школа» (поселок Красава, улица Комсомольская, дом 16), т. 911-702-20-59	Муниципальное общеобразовательное учреждение «Красавская основная общеобразовательная школа» (поселок Красава, улица Комсомольская, дом 16), т. 911-702-20-59		
835	В границах избирательного участка входит часть территории города Тихвина от пересечения проезда Бойцов 4 армии с улицей Карла Маркса, далее по улице Карла Маркса до дома 40 4 микрорайона, далее по внутриквартальному проезду между домами 8 и 10, 29 и 39 (г. Тихвин, 13 и 17 4 микрорайона до реки Тихвинка в районе дома 60 по улице Ильинской, далее по реке до пересечения улицы Пещерка с проездом Бойцов 4 армии, далее по проезду Бойцов 4 армии до пересечения с улицей Карла Маркса  Избирательный участок включает в себя: <b>Тихвинское городское поселение</b> <b>г. Тихвин,</b> <b>4 микрорайон,</b> дома 1, 2, 3, 4, 5, 6, 8, 9, 10, 11, 12, 13, 14, 15, 16, 43, 44	Муниципальное общеобразовательное учреждение «Лицей №7» (г. Тихвин, 4 микрорайон, дом 38), т. 911-702-28-50	Муниципальное общеобразовательное учреждение «Лицей №7» (г. Тихвин, 4 микрорайон, дом 38), т. 911-702-28-50		
836	В границах избирательного участка входит часть территории города Тихвина от дома 60 по улице Ильинской, по внутриквартальному проезду между домами 12 и 17, 13 и 38, 39 и 42А, 5 и 41, 8 и 40 4 микрорайона до улицы Карла Маркса, далее по улице Карла Маркса до дома 34 4 микрорайона, далее между домами 40 и 34, 35 и 36, 28 и 30 4 микрорайона до улицы Победы, далее по улице Победы до реки Тихвинка, далее по реке до дома 60 по улице Ильинской  Избирательный участок включает в себя: <b>Тихвинское городское поселение</b> <b>г. Тихвин,</b> <b>4 микрорайон,</b> дома 17, 18, 19, 20, 21, 22, 23, 25, 26, 27, 28, 29, 35, 37, 40, 42А <b>улицы:</b> Делегатская, Ильинская, Луговая, Победы в границах 4 микрорайона	Муниципальное общеобразовательное учреждение «Лицей №7» (г. Тихвин, 4 микрорайон, дом 38), т. 911-702-27-83	Муниципальное общеобразовательное учреждение «Лицей №7» (г. Тихвин, 4 микрорайон, дом 38), т. 911-702-27-83		
837	В границах избирательного участка входит часть территории города Тихвина от перекрестка улиц Московская и Связи на север по улице Связи до северного угла участка дома 9 по улице Карла Маркса, далее на юго-восток до Вязитского ручья, далее на север вдоль Вязитского ручья до дома 40 5 микрорайона, затем между домами 40 и 41 к.1, 51А и 24, 21 и 37, 1 и 6, 5 и 6, 3 и 38 5 микрорайона, 28 и 30, 35 и 36, 34 и 40 4 микрорайона до улицы Карла Маркса, далее по улице Карла Маркса до Вязитского ручья, далее на юг вдоль Вязитского ручья до северо-восточного угла участка дома 25 по улице Коммунар, далее по северной границе земельных участков дома 23, 25 по улице Коммунар и дома 32 по улице Школьной, далее по улице Школьной до перекрестка с улицей Московской, далее на запад по улице Московской до улицы Связи  Избирательный участок включает в себя: <b>Тихвинское городское поселение</b> <b>г. Тихвин,</b> <b>4 микрорайон,</b> дома 31, 33, 34, 36 <b>5 микрорайон,</b> дома 1, 2, 4, 5, 7, 41 к.1, 41 к.2, 51, 54 <b>улицы:</b> Карла Маркса (нечетная сторона - дома с №9 по №25, четная сторона - дома с №14 по №28) <b>улицы:</b> Московская (нечетная сторона - дома с №5 по №27, четная сторона - дома с №18 по №42) <b>улицы:</b> Связи, дом 34	Муниципальное образовательное учреждение дополнительного образования детей «Детская школа искусств имени Н.А.Римского-Корсакова» (г. Тихвин, улица Карла Маркса, дом 43), т. 911-702-25-93	Муниципальное образовательное учреждение дополнительного образования детей «Детская школа искусств имени Н.А.Римского-Корсакова» (г. Тихвин, улица Карла Маркса, дом 43), т. 911-702-25-93		





10-я стр.

838	В границы избирательного участка входит часть территории города Тихвина от северного угла участка дома 9 по улице Карла Маркса на север до юго-восточного угла дома 43 по улице Связи, далее по южной и западной стороне дома 43 до перекрестка улиц Связи и Труда, далее по улице Связи до Вязитского ручья, далее на восток до дома 27 5 микрорайона, между домами 26 и 27, по северной стороне дома 30, далее между домами 29А и 30, 23А и 34, 20 и 33, 8 и 18, 3 и 9 5 микрорайона до улицы Победы, далее по улице Победы до дома 38 5 микрорайона, далее между домами 3 и 38, 1 и 6, 21 и 37, 24 и 51А, 40 и 41. 1 5 микрорайона до Вязитского ручья, далее вдоль Вязитского ручья до северо-восточного угла участка дома 23 по улице Карла Маркса, далее на северо-запад до северного угла участка дома 9 по улице Карла Маркса Избирательный участок включает в себя: <b>Тихвинское городское поселение</b> г. Тихвин, 5 микрорайон, дома 3, 6, 8, 19, 20, 21, 22, 23, 23А, 24, 25, 26, 30 улица Связи, дом 43 улица Социалистическая, дома с № 14 улица Труда, дома с № 45 улица Школьная, дома 41, 44	Муниципальное общеобразовательное учреждение «Гимназия №2» (г. Тихвин, 5 микрорайон, дом 37), т. 911-702-25-74	Муниципальное общеобразовательное учреждение «Гимназия №2» (г. Тихвин, 5 микрорайон, дом 37), т. 911-702-25-74
839	В границы избирательного участка входит часть территории города Тихвина от устья Вязитского ручья на восток по реке Тихвинка до улицы Победы, далее по улице Победы до дома 3А 5 микрорайона, далее между домами 3А и 9, 8 и 18, 19 и 33, 23А и 34, 30 и 29А, 26 и 27 5 микрорайона до Вязитского ручья, далее по ручью вдоль прудов Таборы до реки Тихвинка Избирательный участок включает в себя: <b>Тихвинское городское поселение</b> г. Тихвин, 5 микрорайон, дома 10, 11, 12, 13, 14, 14А, 15, 16, 17, 18, 27, 29А, 29Б, 31, 32, 33, 47, 49, 50 перулок Ильинский улицы: Делетатская, Ильинская, Луговая, Победы в границах 5 микрорайона улицы: Красноармейская до дома № 26, Первомайская, Тихвинская <b>Федеральное казенное учреждение</b> "Следственный изолятор №2 Управления федеральной службы исполнения наказания по г. Санкт-Петербургу и Ленинградской области"	Муниципальное общеобразовательное учреждение «Гимназия №2» (г. Тихвин, 5 микрорайон, дом 37), т. 911-702-24-79	Муниципальное общеобразовательное учреждение «Гимназия №2» (г. Тихвин, 5 микрорайон, дом 37), т. 911-702-24-79
840	В границы избирательного участка входит часть территории города Тихвина от пересечения улицы Карла Маркса с улицей Победы, затем по улице Победы до пересечения с улицей Красноармейской, далее между домами 4 и 3, 5 и 22, 10 и 9 6 микрорайона до улицы Карла Маркса, затем по улице Карла Маркса до пересечения с улицей Победы Избирательный участок включает в себя: <b>Тихвинское городское поселение</b> г. Тихвин, 6 микрорайон, дома 1, 2, 3, 6, 7, 8, 9, 17, 17А, 18, 19, 20, 21, 22, 26	Муниципальное общеобразовательное учреждение «Средняя общеобразовательная школа №4» (г. Тихвин, 6 микрорайон, дом 13), т. 911-702-25-36	Муниципальное общеобразовательное учреждение «Средняя общеобразовательная школа №4» (г. Тихвин, 6 микрорайон, дом 13), т. 911-702-25-36
841	В границы избирательного участка входит часть территории города Тихвина от перекрестка улиц Карла Маркса и Красноармейской по улице Карла Маркса до дома 40 6 микрорайона, далее на юг между домами 10 и 40, 10 и 9, 5 и 22, 4 и 3 6 микрорайона до улицы Машиностроителей, далее по улице Машиностроителей до Вязитского ручья, далее на север вдоль Вязитского ручья до дома 31 6 микрорайона, далее на восток между домами 32 и 31, 29Б и 29 до улицы Красноармейской, далее по улице Красноармейской на север до перекрестка улиц Карла Маркса и Красноармейской Избирательный участок включает в себя: <b>Тихвинское городское поселение</b> г. Тихвин, 6 микрорайон, дома 4, 5, 10, 15, 16, 23, 24, 27, 29Б, 32	Муниципальное общеобразовательное учреждение «Средняя общеобразовательная школа №4» (г. Тихвин, 6 микрорайон, дом 13), т. 911-702-23-18	Муниципальное общеобразовательное учреждение «Средняя общеобразовательная школа №4» (г. Тихвин, 6 микрорайон, дом 13), т. 911-702-23-18
842	В границы избирательного участка входит часть территории города Тихвина от перекрестка улиц Карла Маркса и Красноармейской на юг по улице Красноармейской до дома 29Б 6 микрорайона, далее между домами 29Б и 29, 32 и 31 6 микрорайона до Вязитского ручья, далее на юг вдоль Вязитского ручья до улицы Машиностроителей, далее по улице Машиностроителей до дома 40, далее между домами 38 и 40, 40Б и 40А по улице Машиностроителей, домами 49 по улице Знаменской и 20 по улице Коммунаров до улицы Коммунаров, далее на восток до участка дома 25 по улице Коммунаров, далее по западной и северной границе участка дома 25 по улице Коммунаров до Вязитского ручья, далее на север по Вязитскому ручью до улицы Карла Маркса, далее по улице Карла Маркса до перекрестка улиц Карла Маркса и Красноармейской Избирательный участок включает в себя: <b>Тихвинское городское поселение</b> г. Тихвин, 6 микрорайон, дома 29, 30, 31 улица Знаменская, дома 49, 51, 52 улица Коммунаров, дом 25 улица Машиностроителей, дома 38, 40Б улица Ново-Вязитская, дом 1	Муниципальное общеобразовательное учреждение «Средняя общеобразовательная школа №1» (г. Тихвин, улица Машиностроителей, дом 41, помещение начальной школы), т. 981-178-87-13	Муниципальное общеобразовательное учреждение «Средняя общеобразовательная школа №1» (г. Тихвин, улица Машиностроителей, дом 41, помещение начальной школы), т. 981-178-87-13
843	В границы избирательного участка входит часть территории города Тихвина от перекрестка улиц Машиностроителей и Школьной по улице Школьной на север до дома 50 по улице Пролетарской Диктатуры, далее на запад между домами 50 по улице Пролетарской Диктатуры и 42 по улице Машиностроителей до перекрестка улиц Танкистов и Связи, далее на запад по улице Танкистов до западной границы участка дома 9 по улице Новгородской, далее на север до южной границы участка дома 28 по улице Знаменской, далее на север по улице Знаменской до дома 47, далее на север между домами 47 по улице Знаменской и 8 по улице Связи до дома 18А по улице Коммунаров, далее на запад до пересечения улиц Связи и Коммунаров, далее на восток по улице Коммунаров до дома 51 по улице Знаменской, далее на юг между домами 49 по улице Знаменской и 20 по улице Коммунаров, 40А и 40Б, 38 и 40 по улице Машиностроителей до улицы Машиностроителей, далее по улице Машиностроителей на запад до улицы Школьной Избирательный участок включает в себя: <b>Тихвинское городское поселение</b> г. Тихвин, улица Знаменская (четная сторона - дома с № 34 по № 38, нечетная сторона - № 47) улица Коммунаров, дома 18А, 20 улица Машиностроителей, дома 40, 40А улица Новгородская (четная сторона - дома с № 20 по № 34, нечетная сторона - дома с № 9 по № 25) улица Пролетарской Диктатуры, дома с № 41 по № 50 улица Связи, дома 3, 6, 19Б улица Школьная, дом 31 улица Танкистов, дом 55	Муниципальное общеобразовательное учреждение «Средняя общеобразовательная школа №1» (г. Тихвин, улица Школьная, дом 33), т. 911-715-3486	Муниципальное общеобразовательное учреждение «Средняя общеобразовательная школа №1» (г. Тихвин, улица Школьная, дом 33), т. 911-715-3486
844	В границы избирательного участка входит часть территории города Тихвина от северо-восточного угла дома 42 по улице Машиностроителей, далее по улице Школьной до железной дороги, по железной дороге до створа улицы Советской, далее на север до перекрестка улиц Советская и Машиностроителей, далее на восток по улице Машиностроителей до дома 44, далее на север вдоль восточной стороны дома 4 по улице Новгородской до улицы Танкистов, далее на восток по улице Танкистов, между домами 6 по улице Связи и 42 по улице Машиностроителей до улицы Школьная Избирательный участок включает в себя: <b>Тихвинское городское поселение</b> г. Тихвин, улица Машиностроителей, дома 1, 42, 44, 44А	Муниципальное общеобразовательное учреждение «Средняя общеобразовательная школа №9» (г. Тихвин, улица Пролетарской Диктатуры, дом 47), т. 911-702-28-17	Муниципальное общеобразовательное учреждение «Средняя общеобразовательная школа №9» (г. Тихвин, улица Пролетарской Диктатуры, дом 47), т. 911-702-28-17
845	В границы избирательного участка входит часть территории города Тихвина от Ретранслятора вдоль улицы Кедровой, усадьбы РТС, Улитова ручья к железной дороге, вдоль железной дороги до створа улицы Школьной, поворот на улицу Машиностроителей, по улице Машиностроителей до улицы Победы, по улице Победы до улицы Шумилова, вдоль улицы Южной к улице Совхозной, включая дома улицы Совхозной, вдоль улицы Боровой до дома 1, далее к Ретранслятору. Избирательный участок включает в себя: <b>Тихвинское городское поселение</b> г. Тихвин, перулки: Красавский, Станционный, Сосновый, Южный улицы: Боровая, Кедровая, Партизанская, Поселковая, Ретранслятор, Совхозная, Сосновая, Станционная, Строительная, Усадьба Бугры, Шумилова, Южная площадки: Улитов ручья, Усадьба РТС. НСТ: некоммерческое садоводческое товарищество «Лесное»	Государственное автономное профессиональное образовательное учреждение Ленинградской области «Тихвинский промышленно-технологический техникум им. Е.И. Лебедева» (г. Тихвин, улица Центролитовская, 5), т. 911-715-33-08	Государственное автономное профессиональное образовательное учреждение Ленинградской области «Тихвинский промышленно-технологический техникум им. Е.И. Лебедева» (г. Тихвин, улица Центролитовская, 5), т. 911-715-33-08

846	В границы избирательного участка входят территории деревни Лазаревичи Тихвинского городского поселения и часть территории города Тихвина от перекрестка улиц Советская и Машиностроителей на юг до железной дороги, далее на запад по железной дороге до западной стороны городской черты, далее до реки Тихвинка, далее на восток до северо-западного угла участка дома 1 по улице Танкистов, далее на восток по северным границам участков жилых домов по улице Танкистов до западной границы участка дома 23 по улице Чернышевской, далее по западной границе участка дома 23 до улицы Танкистов, далее по улице Танкистов на восток до участка дома 37 по улице Танкистов, далее по северной границе участков домов 37, 39 по улице Танкистов, до западной границы участка дома 17 по улице Советской, далее на восток по улице Танкистов до дома 44А по улице Машиностроителей, далее на юг между домами 44А по улице Машиностроителей и домом 4 по улице Новгородской до улицы Машиностроителей, далее на запад до перекрестка улиц Советская и Машиностроителей Избирательный участок включает в себя: улицы: <b>Тихвинское городское поселение</b> г. Тихвин, перулок Железнодорожный улица Машиностроителей, дома 46, 48, 48А улицы: Береговая-Кузнецкая, Новгородская, Советская, Чернышевская, Чичеринская, Юных разведчиков (до пересечения с улицей Танкистов) улицы: Вокзальная, Никитинская, Ново-Советская, Переволючная, Полевая-Кузнецкая, Ратыевская, Садовая, Танкистов до дома № 44, Шпалорезка <b>Населенный пункт Тихвинского городского поселения Деревня Лазаревичи</b>	Муниципальное общеобразовательное учреждение «Средняя общеобразовательная школа №9» (г. Тихвин, улица Пролетарской Диктатуры, дом 47), т. 911-715-37-63	Муниципальное общеобразовательное учреждение «Средняя общеобразовательная школа №9» (г. Тихвин, улица Пролетарской Диктатуры, дом 47), т. 911-715-37-63
847	В границы избирательного участка входят территории населенных пунктов: Горулуха, Наволок, Новый Погорелец, Старый Погорелец, Теплухино, Усть-Шоушка, Яглино, Костринский Тихвинского городского поселения и часть территории города Тихвина от дома 1 по улице Танкистов, по реке Тихвинка до дома 2 по улице Труда, далее по южной границе участков домов 2, 4, 6, 8, 10 по улице Труда, 27, 20 по улице Ращупкина, 14А по улице Труда, 4 по улице Красной до юго-западного угла участка дома 18 по улице Труда, далее на юго-восток до северо-восточного угла дома 51 по улице Советской, далее на север по улице Советской до реки Тихвинка, далее на восток по реке Тихвинка до устья ручья Вязитский, далее по ручью Вязитский до улицы Связи, далее по улице Связи до улицы Труда, далее по западной и южной стороне дома 43 по улице Связи, далее на юг по улице Связи до улицы Московской, далее на восток по улице Московской до улицы Школьной, по улице Школьной до северо-западного угла участка дома 32, далее на восток до северо-западного угла дома 25 по улице Коммунаров, далее на юг до улицы Коммунаров, далее на запад по улице Коммунаров до улицы Связи, далее на юг между домами 8 по улице Связи и 18А по улице Коммунаров, 47 по улице Знаменской и 8 по улице Связи до улицы Знаменской, далее на запад по улице Знаменской до северо-восточного угла участка дома 28 по улице Знаменской, далее на юг до юго-западного угла участка дома 9 по улице Новгородской, далее на запад по улице Танкистов до западной границы участка дома 17 по улице Советской, далее по западной границе участка дома 17 по улице Советской, по северной границе участков домов 39, 37 по улице Танкистов, до восточной границы участка дома 24 по улице Чернышевской, далее по границе участка до улицы Танкистов, далее на запад по улице Танкистов до восточной границы участка дома 31 по улице Танкистов, далее по восточной и северной границе участка дома 31, далее на запад по северной границе участков по улице Танкистов до реки Тихвинка до дома 1 по улице Танкистов Избирательный участок включает в себя: <b>Тихвинское городское поселение</b> г. Тихвин, площадь Свободы улицы: Береговая-Кузнецкая (от пересечения с улицей Танкистов), Васильева, Верхне-Береговая (от пересечения с улицей Труда, дома с № 7 по № 24), Знаменская (нечетная сторона - дома с № 1 по № 29, четная сторона - дома с № 2 по № 28), Копля Маркса по № 29, четная сторона - дома с № 2 по № 23, четная сторона - дома с № 4 по № 16), Красная (до пересечения с улицей МОПРА), МОПРА, Московская (дома 2, 4, 4А, 6, 16), Новгородская (нечетная сторона - дома с № 27, четная сторона - дома с № 36), Орловская, Пролетарской Диктатуры (нечетная сторона - дома с № 1 по № 29, четная сторона - дома с № 2 по № 34), Ращупкина (нечетная сторона - дома с № 1 по № 25, четная сторона - дома с № 2 по № 18), Связи (дома с № 7 по № 10), Советская (нечетная сторона - дома с № 17 по № 51, четная сторона - дома с № 14 по № 66), Социалистическая до улицы Связи, Труда от улицы Советской до улицы Связи, Чернышевская (от пересечения с улицей Танкистов, нечетная сторона - дома с № 23, четная сторона - дома с № 24), Чичеринская (нечетная сторона - дома с № 13, четная сторона - дома с № 12), Школьная (дома 28, 30, 32), Юных разведчиков (от пересечения с улицей Танкистов, нечетная сторона - дома с № 43, четная сторона - дома с № 30А) <b>Населенные пункты Тихвинского городского поселения:</b> Деревни: Горулуха, Наволок, Новый Погорелец, Старый Погорелец, Теплухино, Усть-Шоушка, Яглино Местечко Костринский СНТ: садоводческие некоммерческие товарищества «Нива», «Солнечный», «Черемухинский», «Галант», «Мелиоратор», «Теплухино»	Административное здание (г. Тихвин, площадь Свободы, дом 12а) т. 911-715-30-72	Административное здание (г. Тихвин, площадь Свободы, дом 12а) т. 911-715-30-72
848	В границы избирательного участка входят территории деревни Стретилово Тихвинского городского поселения и часть территории города Тихвина от дома 78 по улице Ленинградская, включая улицу Дорожников и Карьерный переулочек, далее к северо-западному углу участка дома 139 по улице Советской, на юг по западным границам участков домов нечетной стороны по улице Советской, до юго-западного угла участка дома 89А по улице Советской, далее по улице Советской до улицы Зайцева, по улице Зайцева до ручья Введенский, по ручью до реки Тихвинка, по реке Тихвинка до улицы Шпалорезка, далее на северо-запад до дома 147 по улице Ленинградская, далее к дому 78 по улице Ленинградская Избирательный участок включает в себя: <b>Тихвинское городское поселение</b> г. Тихвин, перулки: Карьерный, Ленинградский, Лесной, Октябрьский улицы: Артиллеристов, Березовская, Береговая, Большая Заводская, Вяземская, Дорожников, Дружная, Зайцева, Западная, Зеленая, Кольцевая, Ладожская, Ленинградская, Новосельская, Октябрьская, Олонская, Шлиссельбургская, Тверская, Тихая, Трудовая <b>Населенный пункт Тихвинского городского поселения Деревня Стретилово</b>	Нежилое помещение (г. Тихвин, улица Советская, дом 72) т. 911-715-42-23	Нежилое помещение (г. Тихвин, улица Советская, дом 72) т. 911-715-42-23
849	В границы избирательного участка входит часть территории города Тихвина от устья Вязитского ручья на юг по улице Советской до дома 51, далее на северо-запад до юго-восточного угла участка дома 4 по улице Красной, далее на запад по южной границе участка дома 4 по улице Красной, 14а по улице Труда, 20, 27 по улице Ращупкина, 10, 8, 6, 4, 2 по улице Труда на запад до реки Тихвинка, далее по реке Тихвинка до устья Введенского ручья, далее по ручью до улицы Зайцева, по улице Зайцева до улицы Советской, по улице Советская до дома 89А, по западным границам участков домов нечетной стороны по улице Советской до Введенского ручья, далее на восток до дома 18 по Речному переулочку, далее к северной границе участка дома 49 по улице Гагарина, на восток по северным границам участков домов нечетной стороны улицы Гагарина до городской черты, далее по городской черте до реки Тихвинка, по реке Тихвинка до устья Вязитского ручья Избирательный участок включает в себя: <b>Тихвинское городское поселение</b> г. Тихвин, перулки: Водный, Новый, Пролетарский, Речной, Советский улицы: Верхне-Береговая до улицы Труда, Гагарина, Красная (четная сторона - дома с № 4, нечетная сторона - дома с № 7), Кузьмина, Полковая, Ращупкина (нечетная сторона - дома с № 27, четная сторона - дома с № 20), Римского-Корсакова, Советская (нечетная сторона - дома с № 53 по № 109, четная сторона - дома с № 70 по № 106) улица Труда до улицы Советской	Нежилое помещение (г. Тихвин, улица Советская, дом 72) т. 911-716-72-78	Нежилое помещение (г. Тихвин, улица Советская, дом 72) т. 911-716-72-78





## Отцу композитора

9 июля 2021 года в День явления Тихвинской иконы Божией Матери в каре мужского монастыря у надгробной плиты на месте захоронения Андрея Петровича Римского-Корсакова\*, отца великого русского композитора, появился памятный знак.

Гранитный памятник в виде новгородского креста – это дань уважения памяти бывшего вице-губернатора Новгородской губернии, к которой тогда относился Тихвин, отцу двух великих сыновей, принесших славу России.

Инициатором установки является почетный гражданин города Тихвина и Тихвинского района Виктор Николаевич Кирьянов.

\* А.П.Римский-Корсаков (1778 – 1862) – русский чиновник из древнего дворянского рода Римских-Корсаковых, действительный статский советник. 25 ноября 1827 года был назначен на должность вице-губернатора в Новгород, где он и оставался до конца 1829 года. 6 апреля 1831 года получил назначение волынским гражданским губернатором, а 7 августа того же года – чин действительного статского советника. В новой должности он оставался до 13 апреля 1835 года и был отстранен от службы за либеральные взгляды. Поселился в Тихвине в наследственном доме. Последние годы жизни Андрей Петрович провел в кругу семьи, много времени уделял воспитанию своего младшего сына Николая, впоследствии будущего великого русского композитора. Умер А.П.-Римский-Корсаков 19 (31) марта 1862 года и был похоронен рядом с Успенским собором в Тихвинском Богородичном Успенском монастыре.



ПАРК КУЛЬТУРЫ

## По чужой карте С пивом на скамбе

Следственный отдел ОМВД России по Тихвинскому району завершил расследование уголовного дела в отношении гражданки А., уроженки Рязанской области, которую обвинили органы предварительного следствия в преступлении, предусмотренном п. «Г» ч. 3 ст. 158 УК Российской Федерации – тайное хищение чужого имущества с причинением значительного ущерба гражданину с банковского счета (при отсутствии признаков преступления, предусмотренного статьей 159.3 УК РФ).

Установлено, что в декабре 2020 года гражданка А. нашла в 1-м микрорайоне Тихвина принадлежащую гражданке В. дебетовую банковскую карту ПАО ФК «Банк Открытие» и, воспользовавшись ею, тайно похитила денежные средства со счета владелицы банковской карты. Сделала это, приобретя на сайте интернет-магазина ООО «Вайлдберриз» женское пальто.

Однако потерпевшая своевременно обратилась в отделение ПАО ФК «Банк Открытие», сотрудники которого отменили транзакцию, денежные средства были возвращены на счет. Вина гражданки А. полностью доказана собранными по уголовному делу доказательствами, в том числе согласно счету-выписке о движении денежных средств по счету банковской карты.

Преступления против собственности с использованием компьютерной технологии остаются одними из актуальных. Потерпевшим может стать любой человек, имеющий банковский счет, привязанный к банковской карте. Развитие технологии в современном мире обуславливает ее проникновение во все сферы общественной жизни. Этим пользуются не только добросовестные пользователи коммуникационных сетей, но и злоумышленники, преследующие различные противоправные цели, в том числе личное обогащение.

В настоящее время материалы уголовного дела направлены в суд для рассмотрения по существу.

**Е.С.ЕРШОВА,**  
заместитель начальника следственного отдела ОМВД России по Тихвинскому району подполковник юстиции.

Одной из задач органов внутренних дел является пресечение административных правонарушений, совершаемых на улицах и в иных общественных местах. Актуальна в настоящее время и профилактика распространения новой коронавирусной инфекции.

В органы внутренних дел поступают жалобы от жителей города о том, что граждане открыто распивают алкогольные напитки в местах массового пребывания – на центральных улицах, в парках и скверах города.

В целях пресечения административных правонарушений, совершаемых на улицах и в иных общественных местах, сотрудники ОМВД России по Тихвинскому району постоянно проводят оперативно-профилактические мероприятия – патрулируют территории массового скопления граждан, ведут беседы, разъясняя гражданам о необходимости использования средств индивидуальной защиты (масок, респираторов) в аптеках, магазинах и организациях, на предприятиях общественного питания, остановках общественного транспорта и в самом транспорте, такси.

В период с 15 июня 2021 года по настоящее время к административной ответственности привлечено 166 граждан, в том числе 120 из них – по статье 20.20 КоАП РФ «Потребление (распитие) алкогольной про-

дукции в местах, запрещенных федеральным законом», где по данной статье предусмотрен штраф. Одновременно выявлено семь несовершеннолетних подростков, употребивших алкогольную продукцию. Еще 46 граждан привлечены к административной ответственности по статье 20.21 КоАП РФ за появление в общественных местах в состоянии опьянения.

Сотрудники ОМВД России по Тихвинскому району настоятельно рекомендуют соблюдать установленные законодательством Российской Федерации правила поведения на улицах и в иных общественных местах. Это минимизирует рост административных правонарушений. Призываем граждан проявлять сознательность, использовать средства индивидуальной защиты, соблюдать дистанцию для поддержания своего здоровья и здоровья близких.

**Евгения ПОНОМАРЕВА,**  
инспектор группы охраны общественного порядка ОМВД России по Тихвинскому району лейтенант полиции.

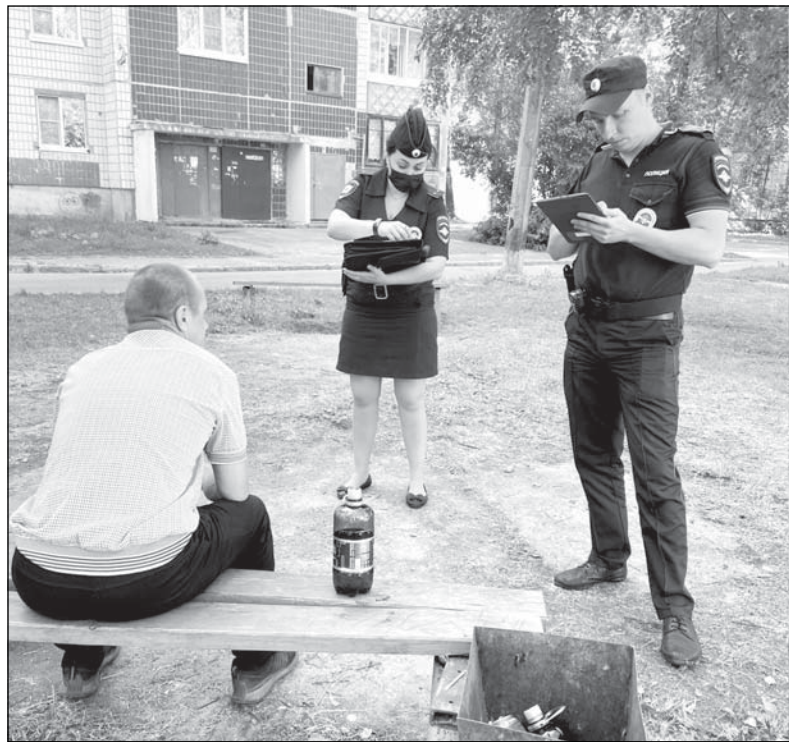

КОРОНАВИРУС

## Патриархи и мыслители

Так называется новая выставка, открытая в Тихвинском историко-мемориальном и архитектурно-художественном музее.

Необычная для Тихвина выставка, хотя бы потому, что на ней представлены скульптуры и портретные барельефы. Авторы – известные скульпторы из Санкт-Петербурга Юрий Джибраев и Мария Третьякова (она приезжала в Тихвин, на фото – слева).

Приходите в музей, чтобы не пропустить важное культурное событие, делитесь своими впечатлениями от выставки.

Напоминаем, что музей открыт в любой день, кроме понедельника, с 10 до 18 часов. Телефон для справок 8 (81367) 52-080.

Выставка «Патриархи и мыслители» размещена в Казенных кельях Богородичного Успенского монастыря и будет работать до конца лета.

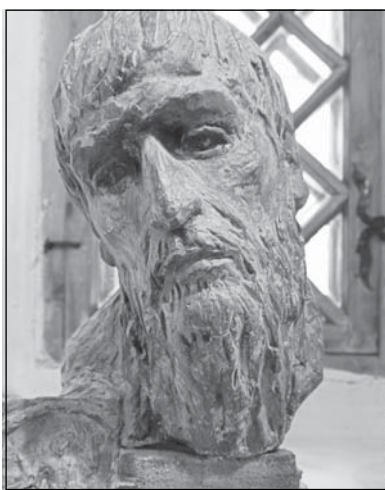

## Ограничили

Внесены изменения в постановление правительства Ленинградской области, регламентирующее ограничительные меры по нераспространению коронавирусной инфекции. Документ подписан губернатором Ленинградской области Александром Дрозденко и вступил в силу с 12 июля 2021 года.

Работу предприятий общественного питания в красной зоне ограничили до 23 часов. При наличии у них паспорта коллективного иммунитета к COVID-19 им разрешат работать до 2 часов. Напомним, с 12 июля в Ленинградской области усилены ограничительные меры – приостановлены массовые и спортивные мероприятия со зрителями в красной зоне, ярмарки, работа детских развлекательных центров.

Кроме Тихвинского, к красной зоне сегодня отнесены Выборгский, Бокситогорский, Гатчинский, Сланцевский, Всеволожский, Лодейнопольский районы и Сосновый Бор.

Материалы, отмеченные значком @, публикуются на правах рекламы.

### УЧРЕДИТЕЛИ:

АНО "Редакция газеты "Трудовая слава", комитет по печати и связям с общественностью Ленинградской области, администрация Тихвинского района.

Подписной индекс ПИ 785, ПИ 795.

Адрес редакции: 187555, Ленинградская обл., г.Тихвин, ул.Ново-Советская, 6-а. 51-282. Приемная – Отдел маркетинга (тел./факс) – 57-845.

Email: trudsław@mail.ru  
Интернет-сайт <https://tslava.ru>

Еженедельная газета Тихвинского района

Главный редактор Н.Я.Ливанский.

Редакция знакомится с письмами читателей, не вступая в переписку. Мнения авторов и редакции могут не совпадать. Ответственность за достоверность фактов, изложенных в материалах газеты, несут авторы, за содержание рекламы – рекламодатели. Газета зарегистрирована Управлением Федеральной службы по надзору в сфере связи, информационных технологий и массовых коммуникаций по Санкт-Петербургу и Ленинградской области 12.04.2010. Свидетельство ПИ №ТУ 78 – 00549.

Газета отпечатана с оригинал-макетов в ООО «Бокситогорская типография». 187650 Ленинградская область, город Бокситогорск, ул.Заводская, дом №22. Заказ 0188. Тираж 2500.

Лицензия №1091 от 12.04.2011, выдана Федеральной службой по надзору в сфере образования и науки.

**ИВЭСЭП** Образовательное учреждение высшего образования  
«Санкт-Петербургский институт внешнеэкономических связей, экономики и права»

объявляет набор на 2021 – 2022 учебный год  
**Факультет высшего и дополнительного профессионального образования**  
НАПРАВЛЕНИЯ:

- ◆ **МЕНЕДЖМЕНТ.**
- ◆ **ЮРИСПРУДЕНЦИЯ.**
- ◆ **ПСИХОЛОГИЯ.**

Форма обучения — заочная и очно-заочная.

За дополнительной информацией обращаться по телефону в г.Тихвине 8 (813-67) 60-513.  
Электронная почта: tikhvin-ivesep@yandex.ru

**Продаем кур-несушек**  
от 120 дней  
Бесплатная доставка от 5 штук.



Телефон  
**8-958-100-27-48.**  
Сайт: NESUSHKI.RU

ИП Тихвинов Р.С.

**ООО «МИР КЛИМАТА ТИХВИН»**

ОГРН 1044701849720

- ◆ кондиционирование,
- ◆ вентиляция,
- ◆ холодильное оборудование,
- ◆ воздушное отопление,

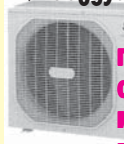

поставка оборудования, монтаж, пуск, наладка, сервисное обслуживание, проектные работы.

Тихвин, ул.Советская, д.47.  
8-921-328-45-88,  
тел./факс (813-67) 51-534.

Тихвинское лесничество – филиал ЛОГКУ «Леноблес» призывает всех граждан:

**Берегите лес от пожара!**



В случае обнаружения пожара звонить по телефонам:

**01, 8 (813-67) 51-371, 8-812-90-89-111.**

**В Ленинградское областное государственное стационарное бюджетное учреждение социального обслуживания «Тихвинский дом-интернат для престарелых и инвалидов» на постоянную работу требуются:**

- ◆ врач-терапевт (0,5 ставки) з/п – 20000 руб.;
- ◆ начальник хозяйственного отдела, з/п – 25000 руб.;
- ◆ водитель автомобиля (категории В,С) з/п – 27000 руб.;
- ◆ дворник, з/п – 15600 руб.;
- ◆ рабочий ко комплексному обслуживанию и ремонту зданий, з/п – 17000 руб.

Телефон **8 (813-67) 44-475.**

Звонить с понедельника по пятницу с 8.00 до 16.00.

Отремонтирую ваш холодильник или куплю неисправный

**Телефоны:**

**51-534, 8-921-597-22-89.**

ОГРН 1044701849720

**В строительную компанию**

**СРОЧНО ТРЕБУЕТСЯ**

**офис-менеджер**

Телефоны: **58-165, 8-981-844-94-07.**

Звонить в рабочее время с 8 до 17 часов.

«Трудовая слава»  
Сайт газеты  
<https://tslava.ru/>

«Трудовая слава» ВКонтakte [https://vk.com/trudslaw\\_tih](https://vk.com/trudslaw_tih)

**Все о вакцинации против COVID-19**

<https://вакцина.стопкоронавирус.рф/>

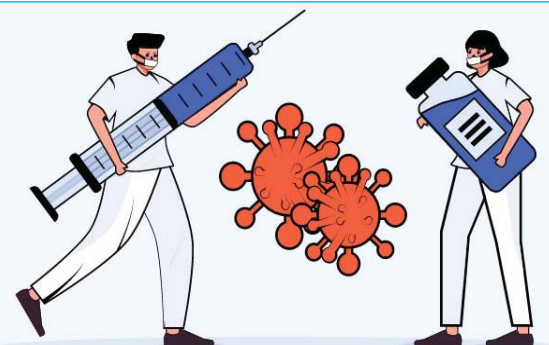

ОБЪЯВЛЕНИЯ ● ОБЪЯВЛЕНИЯ ● ОБЪЯВЛЕНИЯ ● ОБЪЯВЛЕНИЯ ● ОБЪЯВЛЕНИЯ ● ОБЪЯВЛЕНИЯ ● ОБЪЯВЛЕНИЯ ● ОБЪЯВЛЕНИЯ ● ОБЪЯВЛЕНИЯ

**Продам**

- 1-комнатную квартиру в д.Мелегжская Горка, 3/3 эт. панельного дома, не угловая. Цена - 900 тыс. руб. Телефон 8-921-382-27-44.
- 2-комнатную квартиру в д.Пашозеро, 1/3эт., нужен ремонт. Цена - 450 тыс.руб. Тел. 9-921-382-27-44.
- 2-комнатную квартиру в Тихвине, 3-м микр., д.№12, 5/9 эт., общая площадь - 47.2 кв.м, жилая - 28.5 кв.м, кухня - 9.5 кв.м. Цена - 2 млн 800 тыс. руб. Телефон 8-921-382-27-44.
- 2-комнатную квартиру в Тихвине на ул. Ленинградской (напротив ДРСУ), 1/2 эт. кирпичного дома, есть земельный участок. Место тихое. Цена - 1 млн 500 тыс. руб. Т. 8-921-382-27-44.
- 3-комнатную квартиру в Тихвине (усадьба РТС), 2/2 эт. кирпичного дома, теп-

- лая, в отличном состоянии, свое газовое отопление (снижает плату по коммунальным платежам), парковка, детская и спортивная площадки, магазины, остановка - рядом. Т. 8-921-382-27-44.
- Доли в 3-комнатной квартире в Тихвине (усадьба РТС), 2/2эт. кирпичного дома, с ремонтом, есть возможность выкупить 3 доли, где никто уже не проживает много лет. Цена - 950 тыс. руб. Т. 8-921-382-27-44.
- Дом в д.Бор. Цена - 1 млн 200 тыс. руб. Т. 8-921-382-27-44.
- Хороший зимний дом в пос.Шугозеро. Баня, колодец, скважина, дровяник. Цена - 980 тыс.руб. Тел. 8-921-382-27-44.
- Дом (нужна внутренняя отделка) в пос. Бор, участок 15 соток. Цена - 1 млн 200 руб. Тел. 8-921-382-27-44.
- Дом в д.Усть-Шоमुшка, отличное состояние, баня, колодец, скважина, ухоженный участок. Т. 8-921-382-27-44.

- Земельный участок 7 соток в Тихвине на ул.Ильинской, ровный, без хлама, рядом все коммуникации - вода, газ. Дорого. Т. 8-921-382-27-44.
- Земельный участок 6 соток в Тихвине на ул.Зайцева. ИЖС, есть фундамент, электричество, хороший подъезд. Телефон 8-921-382-27-44.

**Куплю**

- Любую квартиру в Тихвине от собственника. Тел. 8-906-250-22-07.
- 1-комнатную квартиру от собственника по вашей цене. Т. 8-906-250-22-07.
- 2-3-комнатную квартиру от собственника. При необходимости оформлю пакет документов. Тел. 8-921-382-27-44.
- Долю в квартире или комнату. Телефон 8-906-250-22-07.
- Дачу, дом в деревне. Телефоны: 8-906-

- 250-22-07, 8-921-382-27-44.
- Дом в городе или обменяю квартиру на дом. Тел. 8-906-250-22-07.
- Земельный участок в Кайваксе. Телефон 8-921-382-27-44.

**Меняю.**

- 3-комнатную квартиру в Тихвине на 1-2-комнатную квартиру. Телефон 8-906-250-22-07.

Помощь в продаже вашей недвижимости в другом регионе. Т. 8-921-382-27-44.

Оформление наследства. Приватизация. Решение сложных жилищных вопросов. Телефон 8-921-382-27-44.

Помощь в приобретении недвижимости в Санкт-Петербурге, сопровождение сделки под ключ. Реализация квартиры в Тихвине и покупка в Санкт-Петербурге.

Помощь в прохождении процедуры банкротства со 100-процентной гарантией сохранения вашего имущества. Телефон 8-921-382-27-44.

Перевод документов с любого языка с нотариальным заверением. Прием с 9.00 до 17.00, перерыв с 13.00 до 14.00. Т. 8-921-382-27-44.

Помощь в оформлении ипотеки без первоначального взноса. Тел. 8-921-382-27-44.



**Центр недвижимости Тихвин**

- ПОКУПКА И ПРОДАЖА КВАРТИР, ЗЕМЕЛЬНЫХ УЧАСТКОВ, ДОМОВ, ДАЧ.
- ДЕТАЛЬНОЕ СОПРОВОЖДЕНИЕ ВСЕХ ЭТАПОВ СДЕЛКИ.
- ПРОВЕРКА ЮРИДИЧЕСКОЙ ЧИСТОТЫ ОБЪЕКТА НЕДВИЖИМОСТИ.
- КОНСУЛЬТАЦИЯ ЮРИСТА ПО ЖИЛИЩНЫМ ВОПРОСАМ И СПОРАМ.

- ОПЕРАТИВНЫЙ ПОДБОР ПОДХОДЯЩЕГО ВАРИАНТА.
- ОБМЕН ЛЮБОЙ СЛОЖНОСТИ.
- ПРИВАТИЗАЦИЯ.
- ОФОРМЛЕНИЕ НАСЛЕДСТВА.

- ЛИКВИДАЦИЯ ЗАДОЛЖЕННОСТИ ПО КОММУНАЛЬНОМУ ПЛАТЕЖАМ.
- РАБОТАЕМ СО ВСЕМИ ВИДАМИ ЖИЛИЩНЫХ СЕРТИФИКАТОВ, МАТЕРИНСКИМ КАПИТАЛОМ.

Специалист по недвижимости  
Бикус Надежда Анатольевна

Тихвин, 3-й мик-он, д. №1 (последний подъезд, вход слева).  
Телефон **8-921-382-27-44.**

*Все услуги на рынке недвижимости*

E-mail: kv-tikhvin@yandex.ru